



CONFINDUSTRIA

Federazione dell'Industria Friuli-Venezia Giulia

in collaborazione con il Centro Studi Confindustria di Roma
e con la SOFI Srl - Studio di consulenza e ricerca di Trieste

Indagine congiunturale trimestrale

su un campione di imprese associate
all'organizzazione confindustriale regionale

Consuntivo II trimestre 2002 e previsioni III trimestre 2002

Monografia: Gli indici di sviluppo delle regioni e delle province italiane

Trieste, Luglio 2002

Realizzata con il contributo della

 **Banca Popolare
FriulAdria**
Gruppo IntesaBci

INDICE

1. Premessa

Osservazioni metodologiche

1.1. *Caratteristiche del campione di imprese analizzato ai fini dell'indagine*

1.2. *Tabella dati descrittivi del campione di imprese in esame: Il trimestre 2002*

2. L'indagine congiunturale regionale

2.1. *Il consuntivo del II trimestre 2002*

2.2. *Le previsioni per il III trimestre 2002*

3. Monografia: Gli indici di sviluppo delle regioni e delle province italiane

ALLEGATI STATISTICI

Andamenti dei consuntivi III trimestre 99 – Il trimestre 2002

Variazioni % congiunturali e tendenziali

Dati consuntivi del II trimestre 2002

Dati di previsione per il III trimestre 2002

Allegati statistici provinciali

MONOGRAFIA: Gli indici di sviluppo delle regioni e delle province italiane

- *Incidenza delle serie elementari per province e regioni - anno 2000*
- *Indici di sviluppo per regione – anni 1997-2000*
- *Indici di sviluppo per regione – graduatoria anni 1997-2000*
- *Indice di sviluppo per regione – grafico anno 2000*
- *Indice di sviluppo per provincia – anni 1997-2000*
- *Indice di sviluppo per provincia – graduatoria anni 1997-2000*
- *Incidenza delle serie elementari Friuli-Venezia Giulia – storico 1997-2000*
- *Indice di sviluppo del provincia del Friuli-veneziana Giulia – anni 1997-2000*

Osservazioni di sintesi a margine dell'indagine trimestrale su un campione significativo di imprese associate all'organizzazione confindustriale

II TRIMESTRE 2002

1. **Premessa** **Osservazioni metodologiche**

L'indagine congiunturale del II trimestre 2002, effettuata dalla Federazione Regionale degli Industriali del Friuli-Venezia Giulia su un campione significativo di imprese associate al sistema Confindustria, è strutturata in tre parti:

- a) l'indagine congiunturale regionale, consuntivi e previsioni (dati e brevi osservazioni a margine);
- b) l'indagine congiunturale provinciale, consuntivi e previsioni (dati delle quattro province);
- c) gli indici di sviluppo delle regioni e delle province italiane.

Come per i trimestri precedenti, la presente indagine è introdotta da una breve analisi del campione di imprese che ne ha supportato lo svolgimento.

1.1. ***Caratteristiche del campione di imprese analizzato ai fini dell'indagine***

Il consolidamento del campione di aziende associate, per una rappresentatività di 22 mila addetti su base regionale, garantisce l'affidabilità dei risultati della rilevazione trimestrale, specie con riguardo alle considerazioni riferite all'intero ambito territoriale regionale.

Il [campione di imprese](#) industriali dispone esattamente di 21.997 addetti e rappresenta pressoché la totalità dei settori industriali manifatturieri e dei relativi rami, caratterizzandosi per circa 12.000 addetti nei cinque rami del settore delle "industrie meccaniche", oltre 3.100 nel settore "legno, mobili in legno", 1.600 nella "chimica" e per circa 1.100-1.200 addetti nel settore della "carta" ed in quello degli "alimentari".

Il campione di imprese complessivamente registra un fatturato di circa 6.422 milioni di Euro, per il 40,3% sul mercato nazionale e per il restante 59,7% sul mercato estero. L'incidenza del fatturato sui mercati esteri supera, quindi, quella sul mercato nazionale. In ogni caso, la disaggregazione per settori evidenzia la differente incidenza del mercato estero, che testimonia di alcuni casi di rilevante "tasso di internazionalizzazione" del tessuto di imprese industriali regionali rappresentato nel campione. Tra questi si individuano in particolare i settori nei quali il fatturato sul mercato estero è superiore al 50% del totale:

a.	Industrie meccaniche	fatt. estero milioni di Euro	2.827,5.-	pari al	73,0%
a.1.	Costr. prod. in metallo	"	646,5.-	"	63,2%
a.2.	Costruz./install.ne macchine	"	1.403,6.-	"	73,9%
a.3.	Mat.elettr.elettron.	"	777,4.-	"	82,4%
b.1	Mezzi di trasporto (Costr. autov.)	"	67,2.-	"	54,2%
c.	Legno, mobili in legno	"	378,0.-	"	51,7%

Il fatturato per addetto risulta mediamente di 290.000 €.

Sotto il profilo dell'occupazione, il campione di imprese ha complessivamente registrato una leggera crescita pari all'1,3% di addetti rispetto al trimestre precedente.

1.2

Tabella dati descrittivi del campione di imprese in esame: Il trimestre 2002

TOTALE REGIONE

PROVINCIA DI GORIZIA

PROVINCIA DI PORDENONE

PROVINCIA DI TRIESTE

PROVINCIA DI UDINE

DATI DESCRITTIVI DEL CAMPIONE DI IMPRESE IN ESAME: II TRIMESTRE 2002

TOTALE REGIONE

SETTORI	FATTURATO (Milioni di Euro)						
	OCCUPATI	INTERNO		ESTERO		TOTALE FATTURATO	TOTALE PER ADDETTO
	(N.)	(Mil.di Euro)	% sul tot. fatturato	(Mil.di Euro)	% sul tot. fatturato	(Mil.di Euro)	(Mil.di Euro)
Petrolio	nd	nd	nd	nd	nd	nd	nd
Prod.l trasf. metalli	446	97,0	63,0	57,0	37,0	154,0	0,35
Estr.minerali non met.	31	7,6	98,7	0,1	1,3	7,7	0,25
Lav.minerali non met.	490	66,1	79,1	17,5	20,9	83,6	0,17
Ind. chimiche e affini	1.605	336,4	58,9	234,5	41,1	570,9	0,36
- industrie chimiche	1.505	329,2	58,4	234,5	41,6	563,7	0,37
- prod. fibre art. e sin.	100	7,2	100,0	0,0	0,0	7,2	0,07
Industrie meccaniche	11.982	1044,2	27,0	2827,5	73,0	3871,7	0,32
- Costr. prodot. in met.	4.714	377,2	36,8	646,5	63,2	1023,7	0,22
- Costr.instal.macchine	5.741	495,4	26,1	1403,6	73,9	1899,0	0,33
- Macchine per ufficio	nd	nd	nd	nd	nd	nd	nd
- Mat.eletr.eletron.	1.499	166,6	17,6	777,4	82,4	944,0	0,63
- Strum. prec. med.chir.	28	5,0	100,0	0,0	0,0	5,0	0,18
Mezzi di trasporto	747	56,8	45,8	67,2	54,2	124,0	0,17
- Costruz.autoveicoli	747	56,8	45,8	67,2	54,2	124,0	0,17
- Altri mezzi trasp.	nd	nd	nd	nd	nd	nd	nd
Alimentari	1.179	292,8	69,7	127,5	30,3	420,3	0,36
- Alimentari di base	739	167,2	68,4	77,1	31,6	244,3	0,33
- Bevande e altri alim.	440	125,6	71,4	50,4	28,6	176,0	0,40
Industrie tessili	650	97,2	62,9	57,3	37,1	154,5	0,24
Pelli e cuoio	380	45,0	100,0	0,0	0,0	45,0	0,12
Calz.abbigl.bianc.casa	168	13,0	92,9	0,0	0,0	14,0	0,08
Legno, mobili in legno	3.114	352,8	48,3	378,0	51,7	730,8	0,23
Carta, stampa, editoria	1.124	171,8	74,0	60,4	26,0	232,2	0,21
Gomma e plastica	81	7,0	53,8	6,0	46,2	13,0	0,16
Manifatturiere diverse	nd	nd	nd	nd	nd	nd	nd
TOTALE	21.997	2587,7	40,3	3834,0	59,7	6421,7	0,29

DATI DESCRITTIVI DEL CAMPIONE DI IMPRESE IN ESAME: II TRIMESTRE 2002

PROVINCIA DI GORIZIA

SETTORI	FATTURATO (Milioni di Euro)						
	OCCUPATI	INTERNO		ESTERO		TOTALE FATTURATO	TOTALE PER ADDETTO
	(N.)	(Mil.di Euro)	% sul tot. fatturato	(Mil.di Euro)	% sul tot. fatturato	(Mil.di Euro)	(Mil.di Euro)
Petrolio	nd	nd	nd	nd	nd	nd	nd
Prod.l trasf. metalli	nd	nd	nd	nd	nd	nd	nd
Estr.minerali non met.	nd	nd	nd	nd	nd	nd	nd
Lav.minerali non met.	nd	nd	nd	nd	nd	nd	nd
Ind. chimiche e affini	100	7,2	100,0	0,0	0,0	7,2	0,07
- industrie chimiche	nd	nd	nd	nd	nd	nd	nd
- prod. fibre art. e sin.	100	7,2	100,0	0,0	0,0	7,2	0,07
Industrie meccaniche	243	29,0	58,6	20,5	41,4	49,5	0,20
- Costr. prodot. in met.	nd	nd	nd	nd	nd	nd	nd
- Costr.instal.macchine	83	3,0	22,1	10,6	77,9	13,6	0,16
- Macchine per ufficio	nd	nd	nd	nd	nd	nd	nd
- Mat.eletr.elettron.	160	26,0	72,4	9,9	27,6	35,9	0,22
- Strum. prec. med.chir.	nd	nd	nd	nd	nd	nd	nd
Mezzi di trasporto	85	4,8	43,6	6,2	56,4	11,0	0,13
- Costruz.autoveicoli	85	4,8	43,6	6,2	56,4	11,0	0,13
- Altri mezzi trasp.	nd	nd	nd	nd	nd	nd	nd
Alimentari	205	39,3	36,1	69,6	63,9	108,9	0,53
- Alimentari di base	188	38,0	36,4	66,4	63,6	104,4	0,56
- Bevande e altri alim.	17	1,3	28,9	3,2	71,1	4,5	0,26
Industrie tessili	115	18,0	100,0	0,0	0,0	18,0	0,16
Pelli e cuoio	nd	nd	nd	nd	nd	nd	nd
Calz.abbigl.bianc.casa	nd	nd	nd	nd	nd	nd	nd
Legno, mobili in legno	30	1,2	35,3	2,2	64,7	3,4	0,11
Carta, stampa, editoria	nd	nd	nd	nd	nd	nd	nd
Gomma e plastica	nd	nd	nd	nd	nd	nd	nd
Manifatturiere diverse	nd	nd	nd	nd	nd	nd	nd
TOTALE	778	99,5	50,3	98,5	49,7	198,0	0,25

DATI DESCRITTIVI DEL CAMPIONE DI IMPRESE IN ESAME: II TRIMESTRE 2002

PROVINCIA DI PORDENONE

SETTORI	FATTURATO (Milioni di Euro)						
	OCCUPATI	INTERNO		ESTERO		TOTALE FATTURATO	TOTALE PER ADDETTO
	(N.)	(Mil.di Euro)	% sul tot. fatturato	(Mil.di Euro)	% sul tot. fatturato	(Mil.di Euro)	(Mil.di Euro)
Petrolio	nd	nd	nd	nd	nd	nd	nd
Prod.l trasf. metalli	nd	nd	nd	nd	nd	nd	nd
Estr.minerali non met.	31	7,6	98,7	0,1	1,3	7,7	0,25
Lav.minerali non met.	120	28,1	94,9	1,5	5,1	29,6	0,25
Ind. chimiche e affini	nd	nd	nd	nd	nd	nd	nd
- industrie chimiche	nd	nd	nd	nd	nd	nd	nd
- prod. fibre art. e sin.	nd	nd	nd	nd	nd	nd	nd
Industrie meccaniche	5.838	583,5	29,4	1404,3	70,6	1987,8	0,34
- Costr. prodot. in met.	1.127	127,1	54,9	104,3	45,1	231,4	0,21
- Costr.instal.macchine	4.711	456,4	26,0	1300,0	74,0	1756,4	0,37
- Macchine per ufficio	nd	nd	nd	nd	nd	nd	nd
- Mat.eletr.eletron.	nd	nd	nd	nd	nd	nd	nd
- Strum. prec. med.chir.	nd	nd	nd	nd	nd	nd	nd
Mezzi di trasporto	nd	nd	nd	nd	nd	nd	nd
- Costruz.autoveicoli	nd	nd	nd	nd	nd	nd	nd
- Altri mezzi trasp.	nd	nd	nd	nd	nd	nd	nd
Alimentari	79	57,4	94,3	3,5	5,7	60,9	0,77
- Alimentari di base	79	57,4	94,3	3,5	5,7	60,9	0,77
- Bevande e altri alim.	nd	nd	nd	nd	nd	nd	nd
Industrie tessili	297	54,2	51,9	50,3	48,1	104,5	0,35
Pelli e cuoio	nd	nd	nd	nd	nd	nd	nd
Calz.abbigl.bianc.casa	nd	nd	nd	nd	nd	nd	nd
Legno, mobili in legno	nd	nd	nd	nd	nd	nd	nd
Carta, stampa, editoria	291	31,4	53,0	27,8	47,0	59,2	0,20
Gomma e plastica	nd	nd	nd	nd	nd	nd	nd
Manifatturiere diverse	nd	nd	nd	nd	nd	nd	nd
T O T A L E	6.656	762,2	33,9	1487,5	66,1	2249,7	0,34

DATI DESCRITTIVI DEL CAMPIONE DI IMPRESE IN ESAME: II TRIMESTRE 2002

PROVINCIA DI TRIESTE

SETTORI	FATTURATO (Milioni di Euro)						
	OCCUPATI	INTERNO		ESTERO		TOTALE FATTURATO	TOTALE PER ADDETTO
	(N.)	(Mil.di Euro)	% sul tot. fatturato	(Mil.di Euro)	% sul tot. fatturato	(Mil.di Euro)	(Mil.di Euro)
Petrolio	nd	nd	nd	nd	nd	nd	nd
Prod.l trasf. metalli	nd	nd	nd	nd	nd	nd	nd
Estr.minerali non met.	nd	nd	nd	nd	nd	nd	nd
Lav.minerali non met.	nd	nd	nd	nd	nd	nd	nd
Ind. chimiche e affini	223	48,2	76,9	14,5	23,1	62,7	0,28
- industrie chimiche	223	48,2	76,9	14,5	23,1	62,7	0,28
- prod. fibre art. e sin.	nd	nd	nd	nd	nd	nd	nd
Industrie meccaniche	1.641	186,7	18,4	826,7	81,6	1013,4	0,62
- Costr. prodot. in met.	1.142	99,1	52,1	91,2	47,9	190,3	0,17
- Costr.instal.macchine	nd	nd	nd	nd	nd	nd	nd
- Macchine per ufficio	nd	nd	nd	nd	nd	nd	nd
- Mat.eletr.elettron.	499	87,6	10,6	735,5	89,4	823,1	1,65
- Strum. prec. med.chir.	nd	nd	nd	nd	nd	nd	nd
Mezzi di trasporto	nd	nd	nd	nd	nd	nd	nd
- Costruz.autoveicoli	nd	nd	nd	nd	nd	nd	nd
- Altri mezzi trasp.	nd	nd	nd	nd	nd	nd	nd
Alimentari	368	109,1	69,7	47,4	30,3	156,5	0,43
- Alimentari di base	28	2,8	93,3	0,2	6,7	3,0	0,11
- Bevande e altri alim.	340	106,3	69,3	47,2	30,7	153,5	0,45
Industrie tessili	122	15,0	75,0	5,0	25,0	20,0	0,16
Pelli e cuoio	nd	nd	nd	nd	nd	nd	nd
Calz.abbigl.bianc.casa	nd	nd	nd	nd	nd	nd	nd
Legno, mobili in legno	129	20,6	63,6	11,8	36,4	32,4	0,25
Carta, stampa, editoria	107	11,4	81,4	2,6	18,6	14,0	0,13
Gomma e plastica	nd	nd	nd	nd	nd	nd	nd
Manifatturiere diverse	nd	nd	nd	nd	nd	nd	nd
T O T A L E	2.590	391,0	30,1	908,0	69,9	1299,0	0,50

DATI DESCRITTIVI DEL CAMPIONE DI IMPRESE IN ESAME: II TRIMESTRE 2002

PROVINCIA DI UDINE

SETTORI	FATTURATO (Milioni di Euro)						
	OCCUPATI	INTERNO		ESTERO		TOTALE FATTURATO	TOTALE PER ADDETTO
	(N.)	(Mil.di Euro)	% sul tot. fatturato	(Mil.di Euro)	% sul tot. fatturato	(Mil.di Euro)	(Mil.di Euro)
Petrolio	nd	nd	nd	nd	nd	nd	nd
Prod.l trasf. metalli	446	97,0	63,0	57,0	37,0	154,0	0,35
Estr.minerali non met.	nd	nd	nd	nd	nd	nd	nd
Lav.minerali non met.	370	38,0	70,4	16,0	29,6	54,0	0,15
Ind. chimiche e affini	1.282	281,0	56,1	220,0	43,9	501,0	0,39
- industrie chimiche	1.282	281,0	56,1	220,0	43,9	501,0	0,39
- prod. fibre art. e sin.	nd	nd	nd	nd	nd	nd	nd
Industrie meccaniche	4.260	245,0	29,8	576,0	70,2	821,0	0,19
- Costr. prodot. in met.	2.445	151,0	25,1	451,0	74,9	602,0	0,25
- Costr.instal.macchine	947	36,0	27,9	93,0	72,1	129,0	0,14
- Macchine per ufficio	nd	nd	nd	nd	nd	nd	nd
- Mat.eletr.elettron.	840	53,0	62,4	32,0	37,6	85,0	0,10
- Strum. prec. med.chir.	28	5,0	100,0	0,0	0,0	5,0	0,18
Mezzi di trasporto	662	52,0	46,0	61,0	54,0	113,0	0,17
- Costruz.autoveicoli	662	52,0	46,0	61,0	54,0	113,0	0,17
- Altri mezzi trasp.	nd	nd	nd	nd	nd	nd	nd
Alimentari	527	87,0	92,6	7,0	7,4	94,0	0,18
- Alimentari di base	444	69,0	90,8	7,0	9,2	76,0	0,17
- Bevande e altri alim.	83	18,0	100,0	0,0	0,0	18,0	0,22
Industrie tessili	116	10,0	83,3	2,0	16,7	12,0	0,10
Pelli e cuoio	380	45,0	100,0	0,0	0,0	45,0	0,12
Calz.abbigl.bianc.casa	168	13,0	92,9	1,0	7,1	14,0	0,08
Legno, mobili in legno	2.955	331,0	47,6	364,0	52,4	695,0	0,24
Carta, stampa, editoria	726	129,0	81,1	30,0	18,9	159,0	0,22
Gomma e plastica	81	7,0	53,8	6,0	46,2	13,0	0,16
Manifatturiere diverse	nd	nd	nd	nd	nd	nd	nd
T O T A L E	11.973	1335,0	49,9	1340,0	50,1	2675,0	0,22

2. L'indagine congiunturale regionale

2.1. Il consuntivo del II trimestre 2002

Nel secondo trimestre del 2002, paragonato allo stesso periodo dell'anno precedente, l'industria regionale continua a presentare nei suoi principali indicatori segnali di riflessione, che segnano un peggioramento rispetto a quelli registrati nella precedente indagine.

Anche il confronto con il trimestre precedente registra dei segnali non del tutto positivi: mentre infatti restano, anche se di poco, positive le vendite complessive, la produzione industriale conferma il trend di rallentamento già riscontrato.

Nel complesso, in sintesi, la fase di rallentamento dell'industria regionale iniziata nella seconda metà del 2001, e che all'inizio del 2002 aveva dato qualche segnale di miglioramento, ha ripreso consistenza, rappresentando, prima della pausa estiva, un quadro generale piuttosto critico che rende problematica la previsione di una ripresa in tempi brevi.

Nel dettaglio, i principali **indicatori tendenziali** (che confrontano il trimestre considerato con lo stesso periodo del 2001) nel secondo trimestre 2002 segnano le seguenti tendenze: continua l'andamento discendente della produzione che passa dal -4,5% precedente al -9,8%; le vendite complessive invertono di segno passando da +3,6% a -7,9% per effetto degli indici negativi sia delle vendite in Italia (-3,2%), sia delle esportazioni che scendono al -11,1%.

Sotto il **profilo congiunturale** (rispetto, cioè, al trimestre precedente), gli indicatori evidenziano un sensibile calo nelle vendite che, pur mantenendosi nel totale leggermente positive, scendono dal precedente valore di +12,1% a +0,6% (-0,2% Italia; +1,1 estero). La produzione, invece, si mantiene sui valori negativi della precedente verifica (-4,4%).

L'andamento dell'**occupazione** risulta in controtendenza rispetto alla generalità degli altri indicatori, portandosi ad un +1,3% dopo lo 0,3% e lo 0,5% delle precedenti indagini.

Sotto il profilo degli ulteriori indicatori, segnali di flessione rispetto all'anno precedente provengono dai nuovi ordini (-4,0%), che però recuperano un po' rispetto al primo trimestre (+2,3%).

Per quanto riguarda i principali settori dell'industria regionale si può rilevare, nell'ambito dei settori della meccanica, il persistere dell'andamento negativo dei "materiali elettrici ed elettronici". Altre sofferenze emergono dai "Mezzi di trasporto" e dagli "Alimentari", mentre il "Legno, mobili in legno" presenta indicatori tutti positivi.

Sotto l'aspetto territoriale, la provincia che presenta la performance migliore è quella di Udine, seguita da Pordenone che evidenzia delle criticità soprattutto nella "produzione"; più diffusi sono i punti critici nell'area giuliano-isontina.

2.2. Le previsioni per il III trimestre 2002

Le previsioni sul terzo trimestre fanno emergere un clima in cui prevale la previsione di stabilità con tendenza al peggioramento.

Infatti, in prima approssimazione, è doppia la previsione di "diminuzione" rispetto all'"aumento" sia per la produzione che per la domanda estera. Fa eccezione la domanda interna, nella cui crescita credono il 26% circa delle imprese intervistate, contro soltanto il 18% che ne prevede la diminuzione.

3. Monografia: Gli indici di sviluppo delle regioni e delle province italiane

Era ormai tradizione consolidata che la nostra indagine congiunturale del 2° trimestre venisse integrata con una monografia sui dati consuntivi dell'anno precedente riguardanti gli andamenti dell'occupazione e del mercato del lavoro.

Purtroppo quest'anno non tutti i dati da noi utilizzati sono stati, al momento, resi disponibili e, quindi, abbiamo dovuto optare per una monografia diversa, che riteniamo comunque interessante.

La monografia che qui pubblichiamo è una sintesi di uno studio che la Confindustria, Area Politiche Territoriali e Mezzogiorno, effettua annualmente elaborando, con metodologia originale, dieci variabili elementari e che porta alla definizione degli "Indici di Sviluppo delle Province Italiane"

Le variabili, indicative di fenomeni economici e sociali, sono le seguenti:

1. Forze di lavoro occupate, risultanti dalla media delle quattro rilevazioni eseguite dall'ISTAT nel corso dell'anno;
2. Nuove iscrizioni in anagrafe, comprendenti sia i trasferimenti di residenza verificatisi tra comuni della stessa provincia, sia quelli intervenuti con altre province e con il resto del mondo;
3. Consistenza delle imprese industriali (escluse le costruzioni) risultante dalle apposite registrazioni delle Camere di Commercio;
4. Consumo di energia elettrica per usi domestici, comprendente, oltre all'energia di fonte ENEL, anche quella erogata dalle altre imprese del settore;
5. Autovetture nuove immatricolate, la cui rilevazione viene eseguita dall'ACI sulla base delle iscrizioni al PRA;
6. Vendite di carburanti per auto, riguardanti i quantitativi di benzina e di gasolio per autotrazione distribuiti nel territorio provinciale, quali risultano dalle rilevazioni del Ministero dell'Industria;
7. Consistenza al 31 dicembre dei depositi bancari complessivi per localizzazione della clientela, correntemente rilevati dalla Banca d'Italia;
8. Spese del pubblico per spettacoli, manifestazioni sportive e trattenimenti vari (inclusi i canoni di abbonamento alla Tv) rilevate dalla SIAE;
9. Pensioni erogate dall'INPS, comprendenti le prestazioni per invalidità, vecchiaia e superstiti di tutte le gestioni erogate dall'Istituto;
10. Esportazioni di merci, comprendente il valore complessivo delle merci vendute al resto del mondo, quale risulta dalle rilevazioni eseguite a cadenza trimestrale dall'ISTAT.

Dalle tabelle allegate si rileva che, di fronte ad una media per l'Italia fatta pari a 100, il Centro-Nord registra nel 2000 un indice di 119,05 e il Sud-Isole di 66,20. Il divario territoriale appare particolarmente evidente, anche perché misurato sulla base di componenti elementari in cui un certo peso assumono i consumi privati e la qualità sociale, mentre i recenti segnali di vitalità dell'economia meridionale si riferiscono alla sfera strettamente economica (investimenti, esportazione, natalità d'impresa, ecc.).

Il divario si accresce in corrispondenza delle punte estreme rappresentate:

- nella parte superiore della distribuzione, dagli indici eccezionalmente elevati toccati da Val d'Aosta (143,6) ed Emilia-Romagna (132,1), seguite a breve distanza da Lombardia (129,5) e, con un distacco di circa 10 punti, da Piemonte, Veneto e Toscana. Il Friuli Venezia Giulia registra un valore pari a 116,55.
- nella parte bassa della distribuzione, dalla generalità delle regioni meridionali (ad eccezione di Abruzzo e Sardegna) e, più in particolare, dagli indici registrati da Campania (64,0), Basilicata (63,4) e soprattutto Calabria (58,4).

Dalla media dei valori delle regioni del Centro-Nord si distacca la Liguria che, con un indice di poco inferiore alla media nazionale, va ad associarsi ad Umbria e Lazio.

Per quanto concerne il Friuli Venezia Giulia va rilevato che la nostra regione è attestata al settimo posto nella graduatoria nazionale; tale valore è praticamente invariato dal 1997 con la sola eccezione del 1998 dove si era portata al quarto posto.

Un esame a livello provinciale conferma, innanzi tutto, la particolare situazione favorevole del 1998 in quanto tutte le nostre province registravano, rispetto all'anno precedente, un miglioramento dell'indice di sviluppo economico – sociale e, quindi, della posizione nella graduatoria nazionale, specialmente per Pordenone e Gorizia.

Negli anni successivi, ad eccezione di Gorizia che ha mantenuto un andamento fluttuante, le altre province, pur registrando dei miglioramenti, evidenziano una situazione più stabile rispetto ai valori del 1997.

ALLEGATI STATISTICI

ALLEGATO STATISTICO

**Andamento dei consuntivi III trimestre 99 – II trimestre 2002
Variazioni % congiunturali e tendenziali**

VARIAZIONI % CONGIUNTURALI

VARIAZIONI % TENDENZIALI

ANDAMENTO DEI CONSUNTIVI III TRIMESTRE 1999 - II TRIMESTRE 2002

VARIAZIONI % CONGIUNTURALI

PRODUZIONE

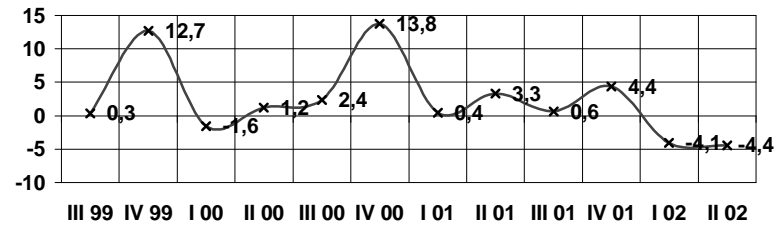

TOTALE VENDITE

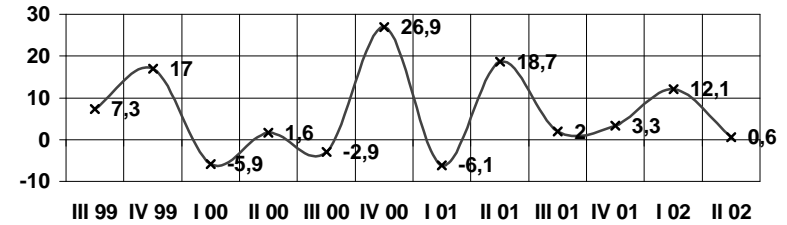

VENDITE ITALIA

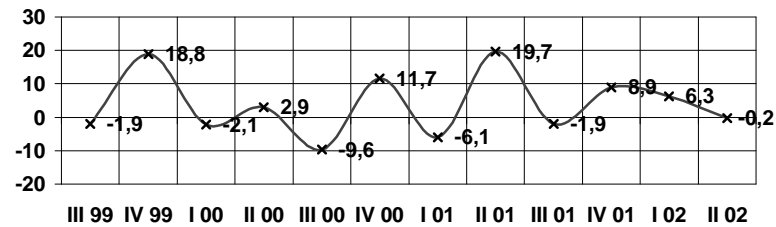

VENDITE ESTERO

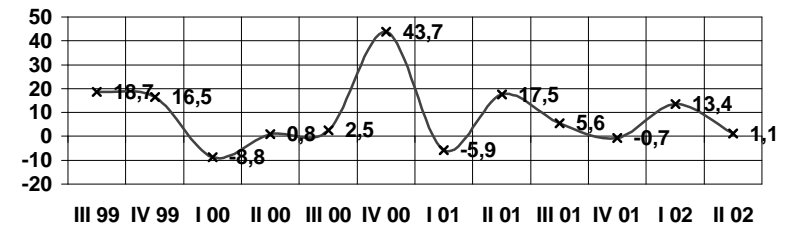

OCCUPAZIONE

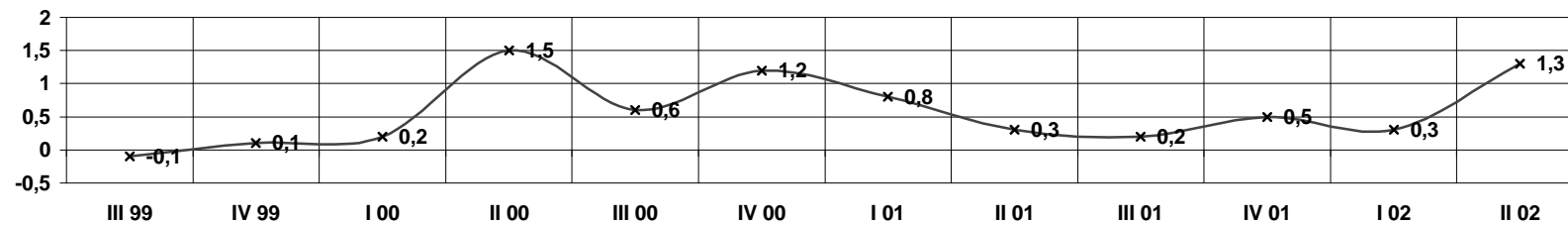

ANDAMENTO DEI CONSUNTIVI III TRIMESTRE 1999 - II TRIMESTRE 2002

VARIAZIONI % TENDENZIALI

PRODUZIONE

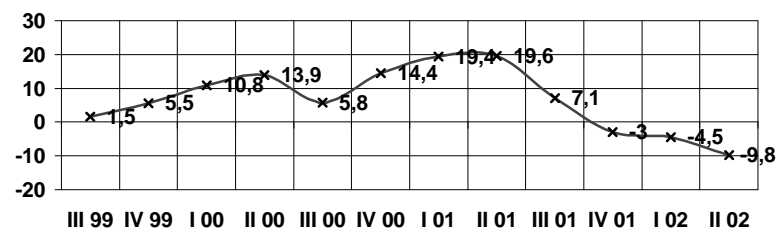

TOTALE VENDITE

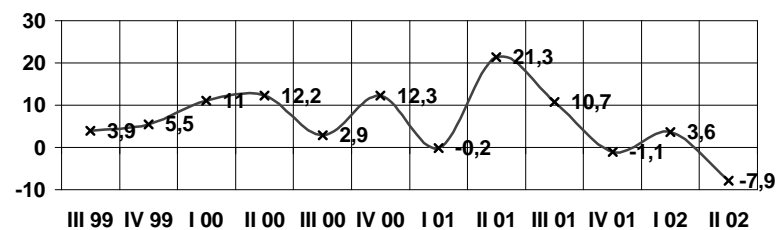

VENDITE ITALIA

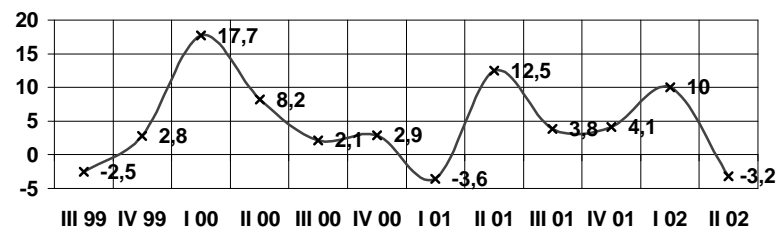

VENDITE ESTERO

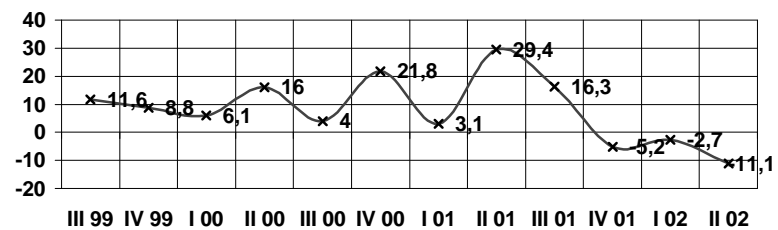

ALLEGATO STATISTICO

**Dati consuntivi del II trimestre 2002
Dati regionali e totali provinciali**

CONSUNTIVI II TRIMESTRE 2002 – TOTALE REGIONE (I)

CONSUNTIVI II TRIMESTRE 2002 – TOTALE REGIONE (II)

CONSUNTIVI II TRIMESTRE 2002 – QUADRO DI SINTESI

CONSUNTIVO II TRIMESTRE 2002 – PRODUZIONE

CONSUNTIVO II TRIMESTRE 2002 – VENDITE TOTALI

CONSUNTIVO II TRIMESTRE 2002 – VENDITE ITALIA

CONSUNTIVO II TRIMESTRE 2002 – VENDITE ESTERO

TOTALE REGIONE: ANDAMENTO DEI CONSUNTIVI – QUADRO DI SINTESI

CONSUNTIVI II TRIMESTRE 2002

TOTALE REGIONE

SETTORI	PRODUZIONE %		VENDITE %						NUOVI ORDINI %		PRODUZIONE ASSICURATA	OCCUPATI %
	(c)	(t)	TOTALE		ITALIA		ESTERO		(c)	(t)	n. giorni	(c)
			(c)	(t)	(c)	(t)	(c)	(t)				
Petrolio	nd	nd	nd	nd	nd	nd	nd	nd	nd	nd	nd	nd
Prod.I trasf. metalli	-1,2	0,1	-1,9	-1,1	-3,8	-2,2	1,2	0,9	1,3	-4,2	22	0,00
Estr.minerali non met.	8,3	0,0	25,8	-10,8	26,1	-10,9	0,0	0,0	0,0	-8,3	82	0,00
Lav.minerali non met.	2,1	4,3	7,4	9,5	10,4	13,4	-4,6	-7,5	1,1	18,0	54	1,00
Ind. chimiche e affini	1,0	6,5	-1,9	6,3	-4,7	-1,6	1,8	17,2	0,0	6,6	50	-0,10
- industrie chimiche	1,0	6,6	-1,9	6,4	-4,8	-1,7	1,8	17,2	0,0	6,7	51	-0,10
- prod. fibre art. e sin.	0,0	0,0	0,0	0,0	0,0	0,0	0,0	0,0	0,0	0,0	25	0,00
Industrie meccaniche	-9,8	-18,1	-0,9	-15,0	-4,5	-9,0	0,2	-17,1	2,2	-11,4	69	2,50
- Costr. prodot. in met.	1,9	1,2	-5,3	-3,9	-8,8	-15,0	-3,5	2,7	-4,3	-1,9	46	0,40
- Costr.instal.macchine	-5,6	-2,3	4,7	3,4	-2,3	-5,8	7,0	6,8	16,2	19,1	64	5,00
- Macchine per ufficio	nd	nd	nd	nd	nd	nd	nd	nd	nd	nd	nd	nd
- Mat.eletr.elettron.	-31,8	-73,4	-7,7	-64,7	-1,8	-4,6	-9,0	-77,0	0,6	-41,1	86	-0,60
- Strum. prec. med.chir.	17,0	-4,0	17,0	-4,0	17,0	-4,0	nd	nd	0,0	3,0	nd	0,00
Mezzi di trasporto	-1,5	-5,2	-1,1	-4,6	-0,9	-1,5	-1,4	-7,0	-0,6	-3,3	100	-2,70
- Costruz.autoveicoli	-1,5	-5,2	-1,1	-4,6	-0,9	-1,5	-1,4	-7,0	-0,6	-3,3	100	-2,70
- Altri mezzi trasp.	nd	nd	nd	nd	nd	nd	nd	nd	nd	nd	nd	nd
Alimentari	-2,7	-1,5	-1,1	-5,7	0,2	-0,4	-5,0	-17,7	0,8	-4,3	39	-0,80
- Alimentari di base	-7,4	-4,9	-9,4	-11,3	-5,0	-2,3	-19,1	-30,8	-6,4	-8,8	53	-4,30
- Bevande e altri alim.	3,8	3,2	10,4	2,2	7,0	2,2	16,7	2,3	10,8	1,9	20	5,00
Industrie tessili	-4,3	-8,4	-4,1	-6,1	-5,0	-4,4	-3,3	-9,5	-3,3	-7,1	31	0,10
Pelli e cuoio	-1,0	-1,0	2,0	-1,0	2,0	-1,0	nd	nd	-10,0	-10,0	60	3,00
Calz.abbigl.bianc.casa	10,0	0,0	9,0	0,0	10,0	0,0	0,0	0,0	10,0	5,0	12	5,00
Legno, mobili in legno	9,7	4,2	9,6	3,9	11,3	1,0	8,1	6,7	5,6	5,8	30	-0,10
Carta, stampa, editoria	16,0	9,2	9,7	17,2	8,3	7,7	14,6	44,3	8,9	16,3	41	-1,40
Gomma e plastica	0,0	-1,5	3,2	-0,8	3,6	-5,7	1,7	5,0	-5,0	-1,5	23	7,70
Manifatturiere diverse	nd	nd	nd	nd	nd	nd	nd	nd	nd	nd	nd	nd
TOTALE	-4,4	-9,8	0,6	-7,9	-0,2	-3,2	1,1	-11,1	2,3	-4,0	55	1,30

(c) = variazione congiunturale

(t) = variazione tendenziale

CONSUNTIVI II TRIMESTRE 2002

TOTALE REGIONE

SETTORI	PREZZI DEI MATERIALI %		PREZZI DEI PROD. FINITI %		SCORTE PRODOTTI FINITI (% risposte)				UTILIZZAZIONE IMPIANTI
	(c)	(t)	(c)	(t)	(E)	(A)	(S)	(N)	(%)
Petrolio	nd	nd	nd	nd	nd	nd	nd	nd	nd
Prod.I trasf. metalli	11,0	-0,2	-0,3	1,5	0	86	0	14	90,5
Estr.minerali non met.	0,0	0,0	0,0	0,8	0	100	0	0	83,4
Lav.minerali non met.	1,0	4,8	1,0	6,9	50	31	19	0	86,1
Ind. chimiche e affini	2,8	-4,1	3,4	-4,0	22	78	0	0	90,8
- industrie chimiche	2,8	-4,1	3,4	-4,0	23	77	0	0	90,8
- prod. fibre art. e sin.	0,0	0,0	0,0	0,0	0	100	0	0	90,0
Industrie meccaniche	0,1	-0,2	0,0	-0,1	12	83	3	2	89,7
- Costr. prodot. in met.	0,5	0,2	0,6	0,7	22	66	9	3	88,8
- Costr.instal.macchine	0,0	-0,3	-0,2	-0,5	13	86	1	0	87,3
- Macchine per ufficio	nd	nd	nd	nd	nd	nd	nd	nd	nd
- Mat.eletr.elettron.	0,0	-0,5	0,0	0,0	0	98	0	2	95,6
- Strum. prec. med.chir.	0,0	0,0	0,0	0,0	0	0	0	100	85,0
Mezzi di trasporto	0,4	13,1	0,3	0,0	0	69	0	31	87,5
- Costruz.autoveicoli	0,4	13,1	0,3	0,0	0	69	0	31	87,5
- Altri mezzi trasp.	nd	nd	nd	nd	nd	nd	nd	nd	nd
Alimentari	-4,8	-6,5	0,0	1,6	0	80	14	5	75,0
- Alimentari di base	1,1	4,6	0,0	1,6	0	66	25	9	71,4
- Bevande e altri alim.	-12,9	-21,7	0,4	1,9	0	100	0	0	80,0
Industrie tessili	0,0	1,7	0,0	0,0	12	88	0	0	91,7
Pelli e cuoio	0,0	0,0	0,0	0,0	100	0	0	0	90,0
Calz.abbigl.bianc.casa	0,0	0,0	0,0	0,0	0	100	0	0	90,0
Legno, mobili in legno	0,8	2,6	0,8	1,2	13	69	1	18	84,8
Carta, stampa, editoria	3,0	-4,5	1,2	-4,4	27	72	0	1	92,1
Gomma e plastica	0,0	0,0	0,0	-5,0	31	0	0	69	80,4
Manifatturiere diverse	nd	nd	nd	nd	nd	nd	nd	nd	nd
T O T A L E	0,5	-0,5	0,5	-0,2	13	79	3	5	88,3

(c) = variazione congiunturale

(E) = esuberanti

(S) = scarse

(t) = variazione tendenziale

(A) = adeguate

(N) = non si tengono

CONSUNTIVI II TRIMESTRE 2002
QUADRO DI SINTESI

		GORIZIA	PORDENONE	TRIESTE	UDINE	TOT.REGIONE
PRODUZIONE						
	var. % congiunturale	-8,5	-4,4	-22,5	4,8	-4,4
	var. % tendenziale	-9,0	-1,7	-50,9	3,0	-9,8
VENDITE TOTALE						
	var. % congiunturale	-12,6	5,9	-13,2	3,9	0,6
	var. % tendenziale	-18,6	3,2	-49,1	3,1	-7,9
VENDITE ITALIA						
	var. % congiunturale	-10,2	0,2	-15,5	4,8	-0,2
	var. % tendenziale	-11,6	-3,2	-17,6	1,4	-3,2
VENDITE ESTERO						
	var. % congiunturale	-15,2	8,5	-12,4	3,1	1,1
	var. % tendenziale	-26,0	6,7	-62,4	4,6	-11,1
NUOVI ORDINI						
	var. % congiunturale	-13,9	14,2	-1,5	1,1	2,3
	var. % tendenziale	-14,0	16,3	-33,8	3,7	-4,0
PREZZI DEI MATERIALI						
	var. % congiunturale	0,5	0,1	-1,7	1,9	0,5
	var. % tendenziale	2,7	0,0	-3,0	0,1	-0,5
PRODOTTI FINITI						
	var. % congiunturale	0,2	-0,2	0,1	1,2	0,5
	var. % tendenziale	0,2	-0,3	-0,1	-0,3	-0,2
SCORTE PRODOTTI FINITI (% risposte)						
	esuberanti	9	24	3	10	13
	adeguate	59	76	97	75	79
	scarse	32	0	0	4	3
	non si tengono	0	0	0	11	5
UTILIZZO IMPIANTI						
	grado utilizzazione	76,0	87,1	94,3	87,4	88,3
PRODUZIONE ASSICURATA						
	giorni di produz.	61	58	75	42	55
OCCUPAZIONE						
	num. fine periodo (*)	778	6656	2590	11973	21997
	variaz. congiunt.	-4,5	4,4	1,4	-0,2	1,3

(*) il numero è indicativo della consistenza del campione

CONSUNTIVO II TRIMESTRE 2002 - PRODUZIONE

	variazione % congiunturale	variazione % tendenziale
GORIZIA	-8,5	-9
PORDENONE	-4,4	-1,7
TRIESTE	-22,5	-50,9
UDINE	4,8	3
TOT.REGIONE	-4,4	-9,8

■ - var. congiunturale ■ - var. tendenziale

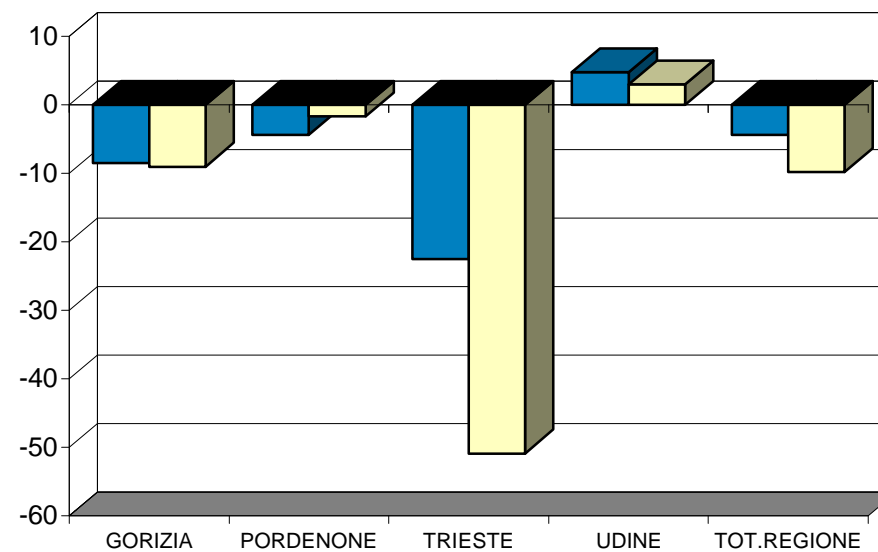

CONSUNTIVO II TRIMESTRE 2002 - VENDITE TOTALI

	variazione % congiunturale	variazione % tendenziale
GORIZIA	-12,6	-18,6
PORDENONE	5,9	3,2
TRIESTE	-13,2	-49,1
UDINE	3,9	3,1
TOT.REGIONE	0,6	-7,9

■ - var. congiunturale ■ - var. tendenziale

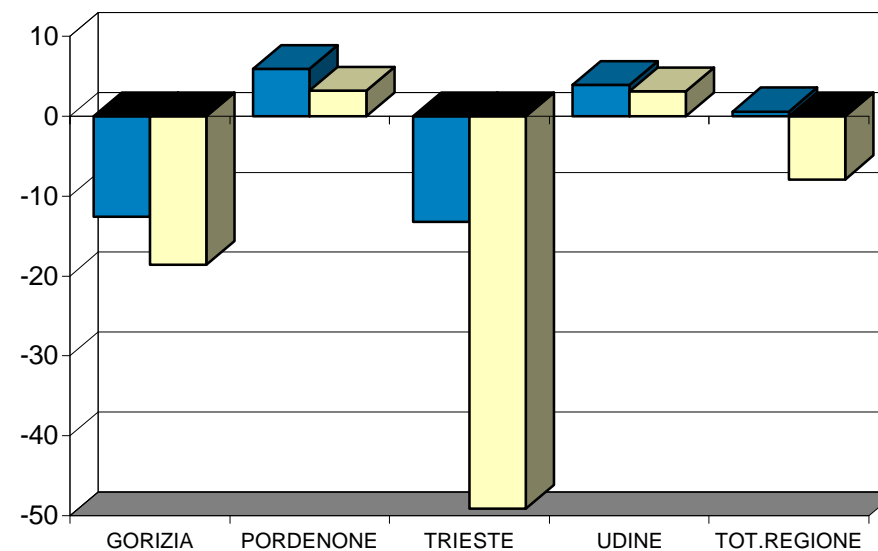

CONSUNTIVO II TRIMESTRE 2002 - VENDITE ITALIA

	variazione % congiunturale	variazione % tendenziale
GORIZIA	-10,2	-11,6
PORDENONE	0,2	-3,2
TRIESTE	-15,5	-17,6
UDINE	4,8	1,4
TOT.REGIONE	-0,2	-3,2

■ - var. congiunturale □ - var. tendenziale

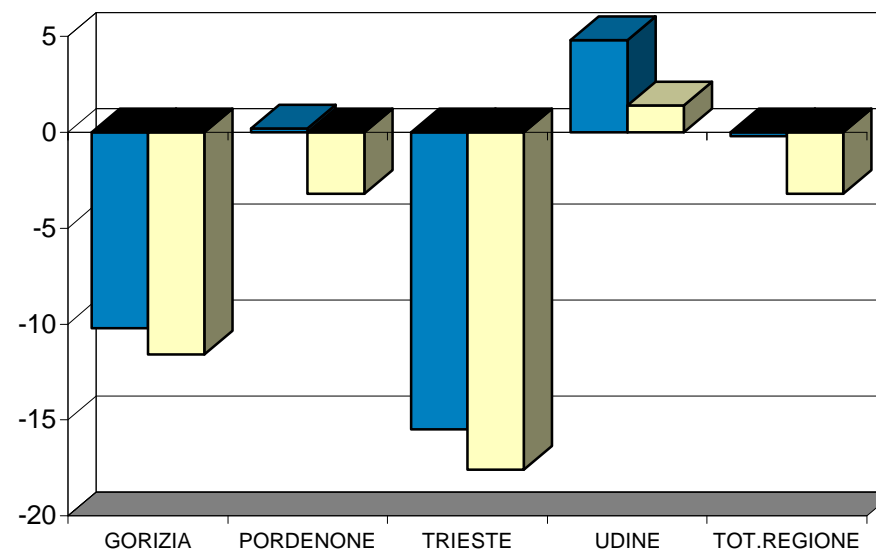

CONSUNTIVO II TRIMESTRE 2002 - VENDITE ESTERO

	variazione % congiunturale	variazione % tendenziale
GORIZIA	-15,2	-26
PORDENONE	8,5	6,7
TRIESTE	-12,4	-62,4
UDINE	3,1	4,6
TOT.REGIONE	1,1	-11,1

■ - var. congiunturale ■ - var. tendenziale

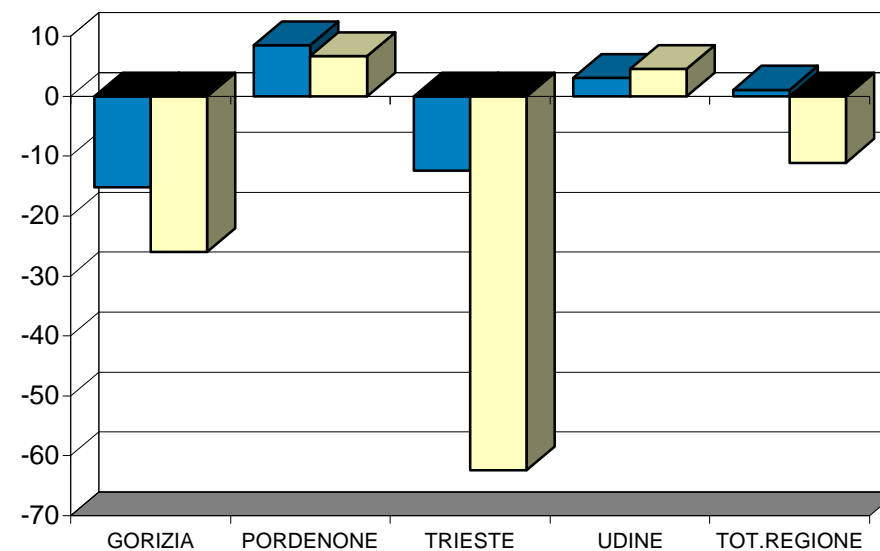

TOTALE REGIONE: ANDAMENTO DEI CONSUNTIVI - QUADRO DI SINTESI

	III trimestre 2001	IV trimestre 2001	I trimestre 2002	II trimestre 2002
PRODUZIONE				
- var. % congiunturale	0,6	4,4	-4,1	-4,4
- var. % tendenziale	7,1	-3,0	-4,5	-9,8
VENDITE TOTALE				
- var. % congiunturale	2,0	3,3	12,1	0,6
- var. % tendenziale	10,7	-1,1	3,6	-7,9
VENDITE ITALIA				
- var. % congiunturale	-1,9	8,9	6,3	-0,2
- var. % tendenziale	3,8	4,1	10,0	-3,2
VENDITE ESTERO				
- var. % congiunturale	5,6	-0,7	13,4	1,1
- var. % tendenziale	16,3	-5,2	-2,7	-11,1
SCORTE (% risposte)				
- esuberanti	18	20	15	13
- adeguate	74	74	65	79
- scarse	2	2	5	3
- non si tengono	5	4	16	5
UTILIZZO IMPIANTI				
- grado utilizzazione	87,5	87,8	85,7	88,3
OCCUPAZIONE				
- variaz. congiunt.	0,2	0,5	0,3	1,3

ALLEGATO STATISTICO

**Dati di previsione per il III trimestre 2002
Dati regionali e totali provinciali**

PREVISIONI III TRIMESTRE 2002 – TOTALE REGIONE

PREVISIONI III TRIMESTRE 2002 – SITUAZIONE PER PROVINCIA

TOTALE REGIONE: ANDAMENTO DELLE PREVISIONI – QUADRO DI SINTESI

PREVISIONI III TRIMESTRE 2002 (% RISPOSTE)

TOTALE REGIONE

SETTORI	PRODUZIONE			DOMANDA INTERNA			DOMANDA ESTERA			OCCUPAZIONE		
	+	=	-	+	=	-	+	=	-	+	=	-
Petrolio	nd	nd	nd	nd	nd	nd	nd	nd	nd	nd	nd	nd
Prod.l trasf. metalli	0	100	0	55	21	25	73	14	13	0	100	0
Estr.minerali non met.	0	100	0	84	16	0	0	100	0	0	100	0
Lav.minerali non met.	20	61	19	15	39	46	23	63	14	20	80	0
Ind. chimiche e affini	18	60	22	63	9	28	80	2	18	3	97	0
- industrie chimiche	18	59	23	64	9	26	80	2	18	3	97	0
- prod.fibre art. e sin.	0	100	0	0	0	100	0	0	0	0	100	0
Industrie meccaniche	12	55	33	19	68	13	10	26	64	9	53	39
- Costr. prodot. in met.	12	86	1	10	86	4	6	33	62	7	93	0
- Costr. instal macchine	26	74	0	40	60	1	35	65	0	23	49	28
- Macchine per ufficio	nd	nd	nd	nd	nd	nd	nd	nd	nd	nd	nd	nd
- Mat.eletr.eletron.	3	8	89	12	36	52	1	3	97	1	11	88
- Strum. prec. med.chir.	0	100	0	100	0	0	nd	nd	nd	0	100	0
Mezzi di trasporto	0	40	60	0	77	23	0	9	91	0	100	0
- Costruz.autoveicoli	0	40	60	0	77	23	0	9	91	0	100	0
- Altri mezzi trasp.	nd	nd	nd	nd	nd	nd	nd	nd	nd	nd	nd	nd
Alimentari	33	21	46	37	25	38	18	45	37	28	58	14
- Alimentari di base	48	36	17	55	42	3	30	70	0	25	61	15
- Bevande e altri alim.	12	1	87	13	3	85	0	6	94	71	29	0
Industrie tessili	8	81	12	7	55	38	4	83	14	0	88	12
Pelli e cuoio	0	100	0	0	100	0	nd	nd	nd	0	100	0
Calz.abbigl.bianc.casa	100	0	0	100	0	0	100	0	0	0	100	0
Legno, mobili in legno	14	84	3	7	91	1	49	51	0	1	98	2
Carta, stampa, editoria	3	97	0	7	93	0	6	94	0	0	63	37
Gomma e plastica	0	31	69	0	57	43	17	83	0	0	100	0
Manifatturiere diverse	nd	nd	nd	nd	nd	nd	nd	nd	nd	nd	nd	nd
T O T A L E	14	61	26	26	56	18	22	31	47	7	70	23

PREVISIONI III TRIMESTRE 2002 (% RISPOSTE)

Situazione per provincia

	GORIZIA	PORDENONE	TRIESTE	UDINE	TOTALE
PRODUZIONE					
- aumento	34,2	23,3	2,4	14,2	13,7
- stabile	56,7	76,3	23,3	73,7	60,8
- diminuzione	9,1	0,5	74,3	12,1	25,6
DOMANDA INTERNA					
- aumento	39,4	30,1	9,0	27,8	25,7
- stabile	35,3	59,2	42,8	60,5	56,2
- diminuzione	25,3	10,7	48,2	11,7	18,0
DOMANDA ESTERA					
- aumento	25,6	16,9	1,9	37,4	22,0
- stabile	74,4	82,2	12,0	22,4	30,7
- diminuzione	0,0	1,0	86,2	40,2	47,3
OCCUPAZIONE					
- aumento	32,0	14,2	1,2	4,4	6,6
- stabile	58,9	70,1	28,4	88,8	70,2
- diminuzione	9,1	15,7	70,4	6,8	23,2

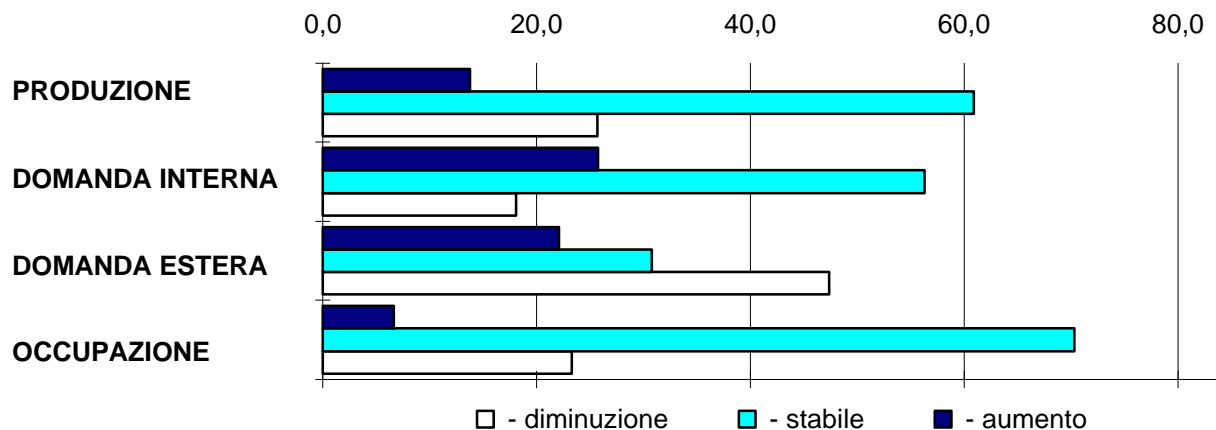

TOTALE REGIONE: ANDAMENTO DELLE PREVISIONI - QUADRO DI SINTESI (% RISPOSTE)

	VARIABILI	IV TRIM. 2001	I TRIM. 2002	II TRIM. 2002	III TRIM. 2002
PRODUZIONE	- aumento	15,7	22,0	27,1	13,7
	- stabile	55,2	67,7	43,9	60,8
	- diminuzione	29,1	10,3	29,0	25,6
DOMANDA INTERNA	- aumento	22,6	30,8	45,0	25,7
	- stabile	37,5	62,7	39,2	56,2
	- diminuzione	39,9	6,6	15,9	18,0
DOMANDA ESTERA	- aumento	9,8	22,8	24,2	22,0
	- stabile	55,7	48,2	38,4	30,7
	- diminuzione	34,5	29,0	37,5	47,3
OCCUPAZIONE	- aumento	10,5	11,8	10,4	6,6
	- stabile	64,7	66,9	63,6	70,2
	- diminuzione	24,9	21,3	26,0	23,2

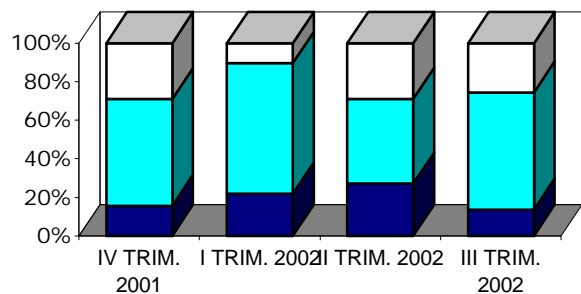

DOMANDA ESTERA

PRODUZIONE

- - diminuzione
- - stabile
- - aumento

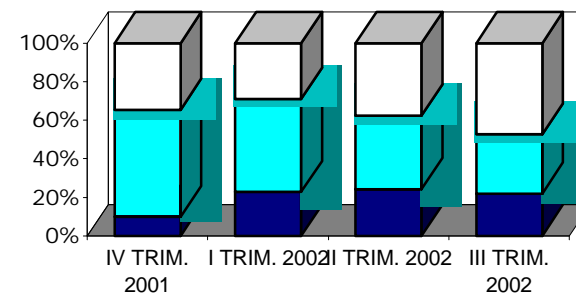

OCCUPAZIONE

DOMANDA INTERNA

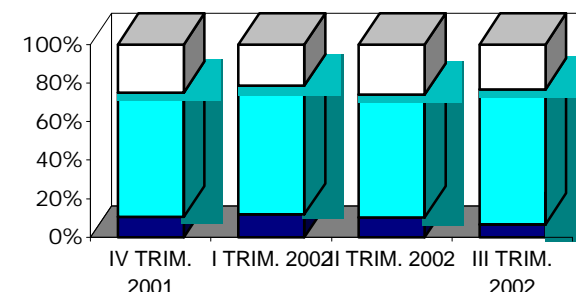
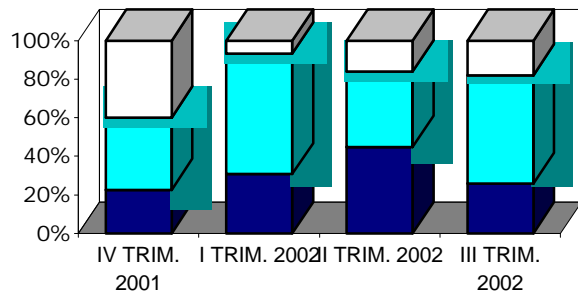

**L'indagine congiunturale II trimestre 2002
ALLEGATI STATISTICI PROVINCIALI**

**Tabelle provinciali per settore
Dati consuntivi e di previsione**

[CONSUNTIVI II TRIMESTRE 2002 – PROVINCIA DI GORIZIA \(I\)](#)

[CONSUNTIVI II TRIMESTRE 2002 – PROVINCIA DI GORIZIA \(II\)](#)

[CONSUNTIVI II TRIMESTRE 2002 – PROVINCIA DI PORDENONE \(I\)](#)

[CONSUNTIVI II TRIMESTRE 2002 – PROVINCIA DI PORDENONE \(II\)](#)

[CONSUNTIVI II TRIMESTRE 2002 – PROVINCIA DI TRIESTE \(I\)](#)

[CONSUNTIVI II TRIMESTRE 2002 – PROVINCIA DI TRIESTE \(II\)](#)

[CONSUNTIVI II TRIMESTRE 2002 – PROVINCIA DI UDINE \(I\)](#)

[CONSUNTIVI II TRIMESTRE 2002 – PROVINCIA DI UDINE \(II\)](#)

[PREVISIONI III TRIMESTRE 2002 – PROVINCIA DI GORIZIA](#)

[PREVISIONI III TRIMESTRE 2002 – PROVINCIA DI PORDENONE](#)

[PREVISIONI III TRIMESTRE 2002 – PROVINCIA DI TRIESTE](#)

[PREVISIONI III TRIMESTRE 2002 – PROVINCIA DI UDINE](#)

CONSUNTIVI II TRIMESTRE 2002

PROVINCIA DI GORIZIA

SETTORI	PRODUZIONE %		VENDITE %						NUOVI ORDINI %		PRODUZIONE ASSICURATA	OCCUPATI %
			TOTALE		ITALIA		ESTERO				n. giorni	
	(c)	(t)	(c)	(t)	(c)	(t)	(c)	(t)	(c)	(t)		(c)
Petrolio	nd	nd	nd	nd	nd	nd	nd	nd	nd	nd	nd	nd
Prod.I trasf. metalli	nd	nd	nd	nd	nd	nd	nd	nd	nd	nd	nd	nd
Estr.minerali non met.	nd	nd	nd	nd	nd	nd	nd	nd	nd	nd	nd	nd
Lav.minerali non met.	nd	nd	nd	nd	nd	nd	nd	nd	nd	nd	nd	nd
Ind. chimiche e affini	0,0	0,0	0,0	0,0	0,0	0,0	0,0	0,0	0,0	0,0	25	0,00
- industrie chimiche	nd	nd	nd	nd	nd	nd	nd	nd	nd	nd	nd	nd
- prod. fibre art. e sin.	0,0	0,0	0,0	0,0	0,0	0,0	0,0	0,0	0,0	0,0	25	0,00
Industrie meccaniche	0,0	-3,2	5,3	3,7	9,1	5,6	-1,1	0,8	5,8	5,6	97	0,00
- Costr. prodot. in met.	nd	nd	nd	nd	nd	nd	nd	nd	nd	nd	nd	nd
- Costr.instal.macchine	0,0	0,0	0,0	0,0	0,0	0,0	0,0	0,0	10,0	0,0	240	0,00
- Macchine per ufficio	nd	nd	nd	nd	nd	nd	nd	nd	nd	nd	nd	nd
- Mat.eletr.elettron.	0,0	-4,4	7,3	5,0	10,1	6,2	-2,2	1,6	4,2	7,7	43	0,00
- Strum. prec. med.chir.	nd	nd	nd	nd	nd	nd	nd	nd	nd	nd	nd	nd
Mezzi di trasporto	-4,0	nd	-6,0	nd	-8,0	nd	-5,0	nd	0,0	nd	nd	2,00
- Costruz.autoveicoli	-4,0	nd	-6,0	nd	-8,0	nd	-5,0	nd	0,0	nd	nd	2,00
- Altri mezzi trasp.	nd	nd	nd	nd	nd	nd	nd	nd	nd	nd	nd	nd
Alimentari	-16,5	-14,3	-24,9	-32,8	-31,8	-29,0	-21,1	-35,1	-27,5	-26,0	47	-16,00
- Alimentari di base	-17,2	-14,9	-26,1	-34,4	-33,0	-30,2	-22,3	-36,8	-28,7	-27,2	47	-17,40
- Bevande e altri alim.	0,0	0,0	3,0	4,0	4,0	5,0	3,0	2,0	1,0	2,0	30	0,00
Industrie tessili	7,0	0,0	0,0	-7,0	0,0	-7,0	nd	nd	-5,0	-5,0	nd	-2,00
Pelli e cuoio	nd	nd	nd	nd	nd	nd	nd	nd	nd	nd	nd	nd
Calz.abbigl.bianc.casa	nd	nd	nd	nd	nd	nd	nd	nd	nd	nd	nd	nd
Legno, mobili in legno	10,0	10,0	10,0	10,0	10,0	8,0	10,0	10,0	10,0	10,0	60	nd
Carta, stampa, editoria	nd	nd	nd	nd	nd	nd	nd	nd	nd	nd	nd	nd
Gomma e plastica	nd	nd	nd	nd	nd	nd	nd	nd	nd	nd	nd	nd
Manifatturiere diverse	nd	nd	nd	nd	nd	nd	nd	nd	nd	nd	nd	nd
TOTALE	-8,5	-9,0	-12,6	-18,6	-10,2	-11,6	-15,2	-26,0	-13,9	-14,0	61	-4,50

(c) = variazione congiunturale

(t) = variazione tendenziale

CONSUNTIVI II TRIMESTRE 2002

PROVINCIA DI GORIZIA

SETTORI	PREZZI DEI MATERIALI %		PREZZI DEI PROD. FINITI %		SCORTE PRODOTTI FINITI (% risposte)				UTILIZZAZIONE IMPIANTI
	(c)	(t)	(c)	(t)	(E)	(A)	(S)	(N)	(%)
Petrolio	nd	nd	nd	nd	nd	nd	nd	nd	nd
Prod.I trasf. metalli	nd	nd	nd	nd	nd	nd	nd	nd	nd
Estr.minerali non met.	nd	nd	nd	nd	nd	nd	nd	nd	nd
Lav.minerali non met.	nd	nd	nd	nd	nd	nd	nd	nd	nd
Ind. chimiche e affini	0,0	0,0	0,0	0,0	0	100	0	0	90,0
- industrie chimiche	nd	nd	nd	nd	nd	nd	nd	nd	nd
- prod. fibre art. e sin.	0,0	0,0	0,0	0,0	0	100	0	0	90,0
Industrie meccaniche	0,0	-2,4	0,0	1,6	0	100	0	0	78,2
- Costr. prodot. in met.	nd	nd	nd	nd	nd	nd	nd	nd	nd
- Costr.instal.macchine	0,0	0,0	0,0	0,0	0	100	0	0	100,0
- Macchine per ufficio	nd	nd	nd	nd	nd	nd	nd	nd	nd
- Mat.eletr.elettron.	0,0	-3,3	0,0	2,2	0	100	0	0	70,0
- Strum. prec. med.chir.	nd	nd	nd	nd	nd	nd	nd	nd	nd
Mezzi di trasporto	5,0	nd	3,0	nd	0	100	0	0	60,0
- Costruz.autoveicoli	5,0	nd	3,0	nd	0	100	0	0	60,0
- Altri mezzi trasp.	nd	nd	nd	nd	nd	nd	nd	nd	nd
Alimentari	0,0	4,7	0,0	-0,8	0	45	55	0	74,5
- Alimentari di base	0,0	4,9	0,0	-0,9	0	43	57	0	74,3
- Bevande e altri alim.	0,0	0,0	0,0	0,0	0	100	0	0	80,0
Industrie tessili	2,0	5,0	0,0	2,0	100	0	0	0	80,0
Pelli e cuoio	nd	nd	nd	nd	nd	nd	nd	nd	nd
Calz.abbigl.bianc.casa	nd	nd	nd	nd	nd	nd	nd	nd	nd
Legno, mobili in legno	3,0	5,0	2,0	3,0	0	0	100	0	90,0
Carta,stampa,editoria	nd	nd	nd	nd	nd	nd	nd	nd	nd
Gomma e plastica	nd	nd	nd	nd	nd	nd	nd	nd	nd
Manifatturiere diverse	nd	nd	nd	nd	nd	nd	nd	nd	nd
T O T A L E	0,5	2,7	0,2	0,2	9	59	32	0	76,0

(c) = variazione congiunturale

(E) = esuberanti

(S) = scarse

(t) = variazione tendenziale

(A) = adeguate

(N) = non si tengono

CONSUNTIVI II TRIMESTRE 2002

PROVINCIA DI PORDENONE

SETTORI	PRODUZIONE %		VENDITE %						NUOVI ORDINI %		PRODUZIONE ASSICURATA	OCCUPATI %
	(c)	(t)	TOTALE		ITALIA		ESTERO		(c)	(t)	n. giorni	(c)
			(c)	(t)	(c)	(t)	(c)	(t)				
Petrolio	nd	nd	nd	nd	nd	nd	nd	nd	nd	nd	nd	nd
Prod.I trasf. metalli	nd	nd	nd	nd	nd	nd	nd	nd	nd	nd	nd	nd
Estr.minerali non met.	8,3	0,0	25,8	-10,8	26,1	-10,9	0,0	0,0	0,0	-8,3	82	0,00
Lav.minerali non met.	1,0	1,0	9,0	28,0	9,0	28,0	0,0	0,0	9,0	29,0	60	0,00
Ind. chimiche e affini	nd	nd	nd	nd	nd	nd	nd	nd	nd	nd	nd	nd
- industrie chimiche	nd	nd	nd	nd	nd	nd	nd	nd	nd	nd	nd	nd
- prod. fibre art. e sin.	nd	nd	nd	nd	nd	nd	nd	nd	nd	nd	nd	nd
Industrie meccaniche	-4,9	-1,7	6,5	3,3	0,2	-4,8	8,8	6,9	17,7	21,4	62	5,10
- Costr. prodot. in met.	4,2	4,3	18,0	1,5	11,1	2,1	24,4	1,2	11,6	14,3	78	0,60
- Costr.instal.macchine	-6,1	-2,5	5,0	3,6	-2,8	-6,8	7,6	7,4	20,9	25,0	61	6,10
- Macchine per ufficio	nd	nd	nd	nd	nd	nd	nd	nd	nd	nd	nd	nd
- Mat.eletr.elettron.	nd	nd	nd	nd	nd	nd	nd	nd	nd	nd	nd	nd
- Strum. prec. med.chir.	nd	nd	nd	nd	nd	nd	nd	nd	nd	nd	nd	nd
Mezzi di trasporto	nd	nd	nd	nd	nd	nd	nd	nd	nd	nd	nd	nd
- Costruz.autoveicoli	nd	nd	nd	nd	nd	nd	nd	nd	nd	nd	nd	nd
- Altri mezzi trasp.	nd	nd	nd	nd	nd	nd	nd	nd	nd	nd	nd	nd
Alimentari	0,3	4,9	3,5	5,2	3,7	5,3	2,1	-0,1	17,6	6,2	7	0,00
- Alimentari di base	0,3	4,9	3,5	5,2	3,7	5,3	2,1	-0,1	17,6	6,2	7	0,00
- Bevande e altri alim.	nd	nd	nd	nd	nd	nd	nd	nd	nd	nd	nd	nd
Industrie tessili	-6,1	-9,7	-5,7	-6,8	-8,9	-4,6	-3,2	-9,5	-1,7	-6,6	36	0,90
Pelli e cuoio	nd	nd	nd	nd	nd	nd	nd	nd	nd	nd	nd	nd
Calz.abbigl.bianc.casa	nd	nd	nd	nd	nd	nd	nd	nd	nd	nd	nd	nd
Legno, mobili in legno	nd	nd	nd	nd	nd	nd	nd	nd	nd	nd	nd	nd
Carta, stampa, editoria	7,2	3,3	3,2	5,5	-5,7	-11,3	15,0	25,0	3,6	7,2	30	-0,70
Gomma e plastica	nd	nd	nd	nd	nd	nd	nd	nd	nd	nd	nd	nd
Manifatturiere diverse	nd	nd	nd	nd	nd	nd	nd	nd	nd	nd	nd	nd
TOTALE	-4,4	-1,7	5,9	3,2	0,2	-3,2	8,5	6,7	14,2	16,3	58	4,40

(c) = variazione congiunturale

(t) = variazione tendenziale

CONSUNTIVI II TRIMESTRE 2002

PROVINCIA DI PORDENONE

SETTORI	PREZZI DEI MATERIALI %		PREZZI DEI PROD. FINITI %		SCORTE PRODOTTI FINITI (% risposte)				UTILIZZAZIONE IMPIANTI
	(c)	(t)	(c)	(t)	(E)	(A)	(S)	(N)	(%)
Petrolio	nd	nd	nd	nd	nd	nd	nd	nd	nd
Prod.I trasf. metalli	nd	nd	nd	nd	nd	nd	nd	nd	nd
Estr.minerali non met.	0,0	0,0	0,0	0,8	0	100	0	0	83,4
Lav.minerali non met.	0,0	6,0	0,0	10,0	100	0	0	0	100,0
Ind. chimiche e affini	nd	nd	nd	nd	nd	nd	nd	nd	nd
- industrie chimiche	nd	nd	nd	nd	nd	nd	nd	nd	nd
- prod. fibre art. e sin.	nd	nd	nd	nd	nd	nd	nd	nd	nd
Industrie meccaniche	-0,1	-0,5	-0,2	-0,6	23	76	0	0	86,9
- Costr. prodot. in met.	0,0	-0,5	0,0	-0,6	97	0	0	3	78,1
- Costr.instal.macchine	-0,1	-0,5	-0,3	-0,6	14	86	0	0	88,0
- Macchine per ufficio	nd	nd	nd	nd	nd	nd	nd	nd	nd
- Mat.eletr.elettron.	nd	nd	nd	nd	nd	nd	nd	nd	nd
- Strum. prec. med.chir.	nd	nd	nd	nd	nd	nd	nd	nd	nd
Mezzi di trasporto	nd	nd	nd	nd	nd	nd	nd	nd	nd
- Costruz.autoveicoli	nd	nd	nd	nd	nd	nd	nd	nd	nd
- Altri mezzi trasp.	nd	nd	nd	nd	nd	nd	nd	nd	nd
Alimentari	0,0	4,6	-2,4	4,5	0	100	0	0	64,9
- Alimentari di base	0,0	4,6	-2,4	4,5	0	100	0	0	64,9
- Bevande e altri alim.	nd	nd	nd	nd	nd	nd	nd	nd	nd
Industrie tessili	0,0	0,4	0,0	0,4	0	100	0	0	98,9
Pelli e cuoio	nd	nd	nd	nd	nd	nd	nd	nd	nd
Calz.abbigl.bianc.casa	nd	nd	nd	nd	nd	nd	nd	nd	nd
Legno, mobili in legno	nd	nd	nd	nd	nd	nd	nd	nd	nd
Carta, stampa, editoria	7,7	7,8	1,7	0,2	72	28	0	0	90,2
Gomma e plastica	nd	nd	nd	nd	nd	nd	nd	nd	nd
Manifatturiere diverse	nd	nd	nd	nd	nd	nd	nd	nd	nd
T O T A L E	0,1	0,0	-0,2	-0,3	24	76	0	0	87,1

(c) = variazione congiunturale

(E) = esuberanti

(S) = scarse

(t) = variazione tendenziale

(A) = adeguate

(N) = non si tengono

CONSUNTIVI II TRIMESTRE 2002

PROVINCIA DI TRIESTE

SETTORI	PRODUZIONE		VENDITE %						NUOVI ORDINI		PRODUZIONE	OCCUPATI
	%		TOTALE		ITALIA		ESTERO		%		ASSICURATA	%
	(c)	(t)	(c)	(t)	(c)	(t)	(c)	(t)	(c)	(t)	n. giorni	(c)
Petrolio	nd	nd	nd	nd	nd	nd	nd	nd	nd	nd	nd	nd
Prod.I trasf. metalli	nd	nd	nd	nd	nd	nd	nd	nd	nd	nd	nd	nd
Estr.minerali non met.	nd	nd	nd	nd	nd	nd	nd	nd	nd	nd	nd	nd
Lav.minerali non met.	nd	nd	nd	nd	nd	nd	nd	nd	nd	nd	nd	nd
Ind. chimiche e affini	2,4	12,8	-1,1	0,9	0,3	2,1	-6,9	-4,6	-4,5	1,0	55	-0,90
- industrie chimiche	2,4	12,8	-1,1	0,9	0,3	2,1	-6,9	-4,6	-4,5	1,0	55	-0,90
- prod. fibre art. e sin.	nd	nd	nd	nd	nd	nd	nd	nd	nd	nd	nd	nd
Industrie meccaniche	-29,0	-65,8	-18,2	-62,6	-34,8	-37,7	-14,4	-68,1	-3,0	-42,9	90	1,70
- Costr. prodot. in met.	0,0	0,0	-57,1	-12,8	-60,2	-60,3	-53,3	38,7	-17,2	-19,1	70	1,90
- Costr.instal.macchine	nd	nd	nd	nd	nd	nd	nd	nd	nd	nd	nd	nd
- Macchine per ufficio	nd	nd	nd	nd	nd	nd	nd	nd	nd	nd	nd	nd
- Mat.eletr.elettron.	-35,8	-81,3	-9,2	-74,3	-6,1	-8,9	-9,6	-81,4	0,3	-48,5	90	1,10
- Strum. prec. med.chir.	nd	nd	nd	nd	nd	nd	nd	nd	nd	nd	nd	nd
Mezzi di trasporto	nd	nd	nd	nd	nd	nd	nd	nd	nd	nd	nd	nd
- Costruz.autoveicoli	nd	nd	nd	nd	nd	nd	nd	nd	nd	nd	nd	nd
- Altri mezzi trasp.	nd	nd	nd	nd	nd	nd	nd	nd	nd	nd	nd	nd
Alimentari	3,4	3,2	10,6	1,2	6,5	1,1	17,5	2,3	11,5	1,6	20	2,70
- Alimentari di base	1,0	8,0	0,4	14,0	0,4	18,0	0,0	7,0	1,0	12,0	12	4,30
- Bevande e altri alim.	3,4	3,2	10,8	1,1	6,7	1,0	17,6	2,3	11,7	1,6	20	2,60
Industrie tessili	-10,0	-10,0	-2,5	-2,5	0,0	0,0	-10,0	-10,0	-15,0	-15,0	15	0,00
Pelli e cuoio	nd	nd	nd	nd	nd	nd	nd	nd	nd	nd	nd	nd
Calz.abbigl.bianc.casa	nd	nd	nd	nd	nd	nd	nd	nd	nd	nd	nd	nd
Legno, mobili in legno	-2,0	-3,0	-2,7	-4,7	-2,0	-4,0	-4,0	-6,0	-3,0	-5,0	60	0,00
Carta, stampa, editoria	-13,3	-11,9	-11,7	-8,8	-20,6	-9,9	27,0	-3,0	-5,5	14,7	46	0,00
Gomma e plastica	nd	nd	nd	nd	nd	nd	nd	nd	nd	nd	nd	nd
Manifatturiere diverse	nd	nd	nd	nd	nd	nd	nd	nd	nd	nd	nd	nd
TOTALE	-22,5	-50,9	-13,2	-49,1	-15,5	-17,6	-12,4	-62,4	-1,5	-33,8	75	1,40

(c) = variazione congiunturale

(t) = variazione tendenziale

CONSUNTIVI II TRIMESTRE 2002

PROVINCIA DI TRIESTE

SETTORI	PREZZI DEI MATERIALI %		PREZZI DEI PROD. FINITI %		SCORTE PRODOTTI FINITI (% risposte)				UTILIZZAZIONE IMPIANTI
	(c)	(t)	(c)	(t)	(E)	(A)	(S)	(N)	(%)
Petrolio	nd	nd	nd	nd	nd	nd	nd	nd	nd
Prod.I trasf. metalli	nd	nd	nd	nd	nd	nd	nd	nd	nd
Estr.minerali non met.	nd	nd	nd	nd	nd	nd	nd	nd	nd
Lav.minerali non met.	nd	nd	nd	nd	nd	nd	nd	nd	nd
Ind. chimiche e affini	0,4	0,8	0,9	-2,4	0	100	0	0	75,5
- industrie chimiche	0,4	0,8	0,9	-2,4	0	100	0	0	75,5
- prod. fibre art. e sin.	nd	nd	nd	nd	nd	nd	nd	nd	nd
Industrie meccaniche	0,0	-0,2	0,1	0,0	0	100	0	0	98,5
- Costr. prodot. in met.	0,0	-0,9	0,3	0,4	0	99	0	1	92,4
- Costr.instal.macchine	nd	nd	nd	nd	nd	nd	nd	nd	nd
- Macchine per ufficio	nd	nd	nd	nd	nd	nd	nd	nd	nd
- Mat.eletr.elettron.	0,0	0,0	0,0	0,0	0	100	0	0	100,0
- Strum. prec. med.chir.	nd	nd	nd	nd	nd	nd	nd	nd	nd
Mezzi di trasporto	nd	nd	nd	nd	nd	nd	nd	nd	nd
- Costruz.autoveicoli	nd	nd	nd	nd	nd	nd	nd	nd	nd
- Altri mezzi trasp.	nd	nd	nd	nd	nd	nd	nd	nd	nd
Alimentari	-14,6	-25,0	0,0	2,0	0	100	0	0	80,0
- Alimentari di base	0,8	6,0	0,0	2,0	100	0	0	0	80,0
- Bevande e altri alim.	-14,9	-25,1	nd	nd	0	100	0	0	80,0
Industrie tessili	0,0	10,0	0,0	0,0	0	100	0	0	90,0
Pelli e cuoio	nd	nd	nd	nd	nd	nd	nd	nd	nd
Calz.abbigl.bianc.casa	nd	nd	nd	nd	nd	nd	nd	nd	nd
Legno, mobili in legno	0,0	0,0	0,0	0,0	100	0	0	0	85,0
Carta, stampa, editoria	0,0	0,0	0,0	0,0	0	100	0	0	62,3
Gomma e plastica	nd	nd	nd	nd	nd	nd	nd	nd	nd
Manifatturiere diverse	nd	nd	nd	nd	nd	nd	nd	nd	nd
T O T A L E	-1,7	-3,0	0,1	-0,1	3	97	0	0	94,3

(c) = variazione congiunturale

(E) = esuberanti

(S) = scarse

(t) = variazione tendenziale

(A) = adeguate

(N) = non si tengono

CONSUNTIVI II TRIMESTRE 2002

PROVINCIA DI UDINE

SETTORI	PRODUZIONE %		VENDITE %						NUOVI ORDINI %		PRODUZIONE ASSICURATA	OCCUPATI %
	(c)	(t)	TOTALE		ITALIA		ESTERO		(c)	(t)	n. giorni	(c)
			(c)	(t)	(c)	(t)	(c)	(t)				
Petrolio	nd	nd	nd	nd	nd	nd	nd	nd	nd	nd	nd	nd
Prod.I trasf. metalli	-1,2	0,1	-1,9	-1,1	-3,8	-2,2	1,2	0,9	1,3	-4,2	22	0,00
Estr.minerali non met.	nd	nd	nd	nd	nd	nd	nd	nd	nd	nd	nd	nd
Lav.minerali non met.	2,8	6,2	6,6	-0,6	11,4	2,6	-5,0	-8,3	-3,2	12,0	50	1,30
Ind. chimiche e affini	0,8	5,9	-2,0	7,0	-5,6	-2,3	2,4	18,1	0,5	7,2	50	0,10
- industrie chimiche	0,8	5,9	-2,0	7,0	-5,6	-2,3	2,4	18,1	0,5	7,2	50	0,10
- prod. fibre art. e sin.	nd	nd	nd	nd	nd	nd	nd	nd	nd	nd	nd	nd
Industrie meccaniche	1,9	0,1	1,9	-2,4	5,9	0,2	0,2	-3,4	-4,3	-1,0	50	-0,60
- Costr. prodot. in met.	1,7	0,5	2,2	-3,2	8,1	0,2	0,1	-4,3	-6,3	-2,7	32	-0,50
- Costr.instal.macchine	0,8	1,1	1,2	1,6	4,3	6,5	0,0	-0,4	1,0	0,8	82	0,00
- Macchine per ufficio	nd	nd	nd	nd	nd	nd	nd	nd	nd	nd	nd	nd
- Mat.eletr.elettron.	5,4	-6,1	0,3	-2,5	-0,5	-3,5	2,3	0,0	1,2	8,5	61	-1,80
- Strum. prec. med.chir.	17,0	-4,0	17,0	-4,0	17,0	-4,0	nd	nd	0,0	3,0	nd	0,00
Mezzi di trasporto	-1,3	-5,2	-0,7	-4,6	-0,3	-1,5	-1,0	-7,0	-0,7	-3,3	100	-3,30
- Costruz.autoveicoli	-1,3	-5,2	-0,7	-4,6	-0,3	-1,5	-1,0	-7,0	-0,7	-3,3	100	-3,30
- Altri mezzi trasp.	nd	nd	nd	nd	nd	nd	nd	nd	nd	nd	nd	nd
Alimentari	1,3	1,5	4,0	7,4	4,3	7,1	0,0	10,1	4,9	4,3	76	2,50
- Alimentari di base	-0,2	0,8	2,9	6,9	3,1	6,6	0,0	10,1	4,7	4,2	90	0,00
- Bevande e altri alim.	8,0	4,4	8,9	9,3	8,9	9,3	nd	nd	5,8	4,9	20	15,90
Industrie tessili	3,8	-6,5	1,5	-5,3	0,0	-4,5	10,0	-10,0	4,3	-2,3	16	0,00
Pelli e cuoio	-1,0	-1,0	2,0	-1,0	2,0	-1,0	nd	nd	-10,0	-10,0	60	3,00
Calz.abbigl.bianc.casa	10,0	0,0	9,0	0,0	10,0	0,0	0,0	0,0	10,0	5,0	12	5,00
Legno, mobili in legno	10,2	4,5	10,2	4,3	12,1	1,2	8,5	7,1	6,0	6,3	28	-0,10
Carta, stampa, editoria	21,8	13,3	14,0	23,8	14,3	13,9	13,1	66,3	12,2	19,9	44	-1,90
Gomma e plastica	0,0	-1,5	3,2	-0,8	3,6	-5,7	1,7	5,0	-5,0	-1,5	23	7,70
Manifatturiere diverse	nd	nd	nd	nd	nd	nd	nd	nd	nd	nd	nd	nd
TOTALE	4,8	3,0	3,9	3,1	4,8	1,4	3,1	4,6	1,1	3,7	42	-0,20

(c) = variazione congiunturale

(t) = variazione tendenziale

CONSUNTIVI II TRIMESTRE 2002

PROVINCIA DI UDINE

SETTORI	PREZZI DEI MATERIALI %		PREZZI DEI PROD. FINITI %		SCORTE PRODOTTI FINITI (% risposte)				UTILIZZAZIONE IMPIANTI
	(c)	(t)	(c)	(t)	(E)	(A)	(S)	(N)	(%)
Petrolio	nd	nd	nd	nd	nd	nd	nd	nd	nd
Prod.I trasf. metalli	11,0	-0,2	-0,3	1,5	0	86	0	14	90,5
Estr.minerali non met.	nd	nd	nd	nd	nd	nd	nd	nd	nd
Lav.minerali non met.	1,6	4,1	1,5	5,1	22	48	30	0	78,4
Ind. chimiche e affini	3,1	-4,7	3,7	-4,2	25	74	0	0	92,7
- industrie chimiche	3,1	-4,7	3,7	-4,2	25	74	0	0	92,7
- prod. fibre art. e sin.	nd	nd	nd	nd	nd	nd	nd	nd	nd
Industrie meccaniche	0,7	0,5	0,6	1,0	1	80	12	7	86,5
- Costr. prodot. in met.	0,9	0,8	0,9	1,4	0	81	15	4	91,7
- Costr.instal.macchine	0,5	1,2	0,0	0,5	5	78	10	6	76,3
- Macchine per ufficio	nd	nd	nd	nd	nd	nd	nd	nd	nd
- Mat.eletr.elettron.	-0,5	-3,4	0,0	-0,9	0	78	0	22	64,6
- Strum. prec. med.chir.	0,0	0,0	0,0	0,0	0	0	0	100	85,0
Mezzi di trasporto	0,0	13,1	0,0	0,0	0	65	0	35	90,2
- Costruz.autoveicoli	0,0	13,1	0,0	0,0	0	65	0	35	90,2
- Altri mezzi trasp.	nd	nd	nd	nd	nd	nd	nd	nd	nd
Alimentari	3,0	3,7	1,6	2,5	0	78	0	22	73,8
- Alimentari di base	3,6	4,1	1,8	2,6	0	72	0	28	72,4
- Bevande e altri alim.	0,4	2,0	0,4	2,3	0	100	0	0	79,8
Industrie tessili	-3,3	-6,3	0,0	-6,8	0	100	0	0	48,8
Pelli e cuoio	0,0	0,0	0,0	0,0	100	0	0	0	90,0
Calz.abbigl.bianc.casa	0,0	0,0	0,0	0,0	0	100	0	0	90,0
Legno, mobili in legno	0,8	2,8	0,9	1,2	8	72	0	19	84,7
Carta, stampa, editoria	1,5	-9,5	1,1	-6,5	13	86	0	1	95,5
Gomma e plastica	0,0	0,0	0,0	-5,0	31	0	0	69	80,4
Manifatturiere diverse	nd	nd	nd	nd	nd	nd	nd	nd	nd
T O T A L E	1,9	0,1	1,2	-0,3	10	75	4	11	87,4

(c) = variazione congiunturale

(E) = esuberanti

(S) = scarse

(t) = variazione tendenziale

(A) = adeguate

(N) = non si tengono

PREVISIONI III TRIMESTRE 2002 (% RISPOSTE)

PROVINCIA DI GORIZIA

SETTORI	PRODUZIONE			DOMANDA INTERNA			DOMANDA ESTERA			OCCUPAZIONE		
	+	=	-	+	=	-	+	=	-	+	=	-
Petrolio	nd	nd	nd	nd	nd	nd	nd	nd	nd	nd	nd	nd
Prod.l trasf. metalli	nd	nd	nd	nd	nd	nd	nd	nd	nd	nd	nd	nd
Estr.minerali non met.	nd	nd	nd	nd	nd	nd	nd	nd	nd	nd	nd	nd
Lav.minerali non met.	nd	nd	nd	nd	nd	nd	nd	nd	nd	nd	nd	nd
Ind. chimiche e affini	0	100	0	0	0	100	0	0	0	0	100	0
- industrie chimiche	nd	nd	nd	nd	nd	nd	nd	nd	nd	nd	nd	nd
- prod.fibre art. e sin.	0	100	0	0	0	100	0	0	0	0	100	0
Industrie meccaniche	0	100	0	0	100	0	0	100	0	0	100	0
- Costr. prodot. in met.	nd	nd	nd	nd	nd	nd	nd	nd	nd	nd	nd	nd
- Costr.instal macchine	0	100	0	0	100	0	0	100	0	0	100	0
- Macchine per ufficio	nd	nd	nd	nd	nd	nd	nd	nd	nd	nd	nd	nd
- Mat.eletr.elettron.	0	100	0	0	100	0	0	100	0	0	100	0
- Strum. prec. med.chir.	nd	nd	nd	nd	nd	nd	nd	nd	nd	nd	nd	nd
Mezzi di trasporto	0	100	0	0	100	0	0	100	0	0	100	0
- Costruz.autoveicoli	0	100	0	0	100	0	0	100	0	0	100	0
- Altri mezzi trasp.	nd	nd	nd	nd	nd	nd	nd	nd	nd	nd	nd	nd
Alimentari	59	41	0	97	3	0	33	67	0	55	45	0
- Alimentari di base	57	43	0	100	0	0	35	65	0	57	43	0
- Bevande e altri alim.	100	0	0	0	100	0	0	100	0	0	100	0
Industrie tessili	0	0	100	0	0	100	nd	nd	nd	0	0	100
Pelli e cuoio	nd	nd	nd	nd	nd	nd	nd	nd	nd	nd	nd	nd
Calz.abbigl.bianc.casa	nd	nd	nd	nd	nd	nd	nd	nd	nd	nd	nd	nd
Legno, mobili in legno	100	0	0	100	0	0	100	0	0	100	0	0
Carta, stampa, editoria	nd	nd	nd	nd	nd	nd	nd	nd	nd	nd	nd	nd
Gomma e plastica	nd	nd	nd	nd	nd	nd	nd	nd	nd	nd	nd	nd
Manifatturiere diverse	nd	nd	nd	nd	nd	nd	nd	nd	nd	nd	nd	nd
TOTALE	34	57	9	39	35	25	26	74	0	32	59	9

PREVISIONI III TRIMESTRE 2002 (% RISPOSTE)

PROVINCIA DI PORDENONE

SETTORI	PRODUZIONE			DOMANDA INTERNA			DOMANDA ESTERA			OCCUPAZIONE		
	+	=	-	+	=	-	+	=	-	+	=	-
Petrolio	nd	nd	nd	nd	nd	nd	nd	nd	nd	nd	nd	nd
Prod.l trasf. metalli	nd	nd	nd	nd	nd	nd	nd	nd	nd	nd	nd	nd
Estr.minerali non met.	0	100	0	84	16	0	0	100	0	0	100	0
Lav.minerali non met.	0	100	0	0	0	100	0	0	100	0	100	0
Ind. chimiche e affini	nd	nd	nd	nd	nd	nd	nd	nd	nd	nd	nd	nd
- industrie chimiche	nd	nd	nd	nd	nd	nd	nd	nd	nd	nd	nd	nd
- prod.fibre art. e sin.	nd	nd	nd	nd	nd	nd	nd	nd	nd	nd	nd	nd
Industrie meccaniche	24	76	0	28	72	0	21	79	0	20	59	22
- Costr. prodot. in met.	12	88	0	9	91	0	16	84	0	0	100	0
- Costr.instal macchine	30	70	0	42	58	0	22	78	0	30	37	33
- Macchine per ufficio	nd	nd	nd	nd	nd	nd	nd	nd	nd	nd	nd	nd
- Mat.eletr.elettron.	nd	nd	nd	nd	nd	nd	nd	nd	nd	nd	nd	nd
- Strum. prec. med.chir.	nd	nd	nd	nd	nd	nd	nd	nd	nd	nd	nd	nd
Mezzi di trasporto	nd	nd	nd	nd	nd	nd	nd	nd	nd	nd	nd	nd
- Costruz.autoveicoli	nd	nd	nd	nd	nd	nd	nd	nd	nd	nd	nd	nd
- Altri mezzi trasp.	nd	nd	nd	nd	nd	nd	nd	nd	nd	nd	nd	nd
Alimentari	93	0	7	93	0	7	0	100	0	0	100	0
- Alimentari di base	93	0	7	93	0	7	0	100	0	0	100	0
- Bevande e altri alim.	nd	nd	nd	nd	nd	nd	nd	nd	nd	nd	nd	nd
Industrie tessili	0	100	0	0	65	35	0	94	6	0	100	0
Pelli e cuoio	nd	nd	nd	nd	nd	nd	nd	nd	nd	nd	nd	nd
Calz.abbigl.bianc.casa	nd	nd	nd	nd	nd	nd	nd	nd	nd	nd	nd	nd
Legno, mobili in legno	nd	nd	nd	nd	nd	nd	nd	nd	nd	nd	nd	nd
Carta, stampa, editoria	0	100	0	0	100	0	0	100	0	0	100	0
Gomma e plastica	nd	nd	nd	nd	nd	nd	nd	nd	nd	nd	nd	nd
Manifatturiere diverse	nd	nd	nd	nd	nd	nd	nd	nd	nd	nd	nd	nd
TOTALE	23	76	1	30	59	11	17	82	1	14	70	16

PREVISIONI III TRIMESTRE 2002 (% RISPOSTE)

PROVINCIA DI TRIESTE

SETTORI	PRODUZIONE			DOMANDA INTERNA			DOMANDA ESTERA			OCCUPAZIONE		
	+	=	-	+	=	-	+	=	-	+	=	-
Petrolio	nd	nd	nd	nd	nd	nd	nd	nd	nd	nd	nd	nd
Prod.l trasf. metalli	nd	nd	nd	nd	nd	nd	nd	nd	nd	nd	nd	nd
Estr.minerali non met.	nd	nd	nd	nd	nd	nd	nd	nd	nd	nd	nd	nd
Lav.minerali non met.	nd	nd	nd	nd	nd	nd	nd	nd	nd	nd	nd	nd
Ind. chimiche e affini	31	70	0	47	53	0	63	37	0	0	100	0
- industrie chimiche	31	70	0	47	53	0	63	37	0	0	100	0
- prod.fibre art. e sin.	nd	nd	nd	nd	nd	nd	nd	nd	nd	nd	nd	nd
Industrie meccaniche	1	19	80	2	57	41	1	11	88	1	20	79
- Costr. prodot. in met.	0	100	0	1	99	0	0	100	0	0	100	0
- Costr.instal macchine	nd	nd	nd	nd	nd	nd	nd	nd	nd	nd	nd	nd
- Macchine per ufficio	nd	nd	nd	nd	nd	nd	nd	nd	nd	nd	nd	nd
- Mat.eletr.elettron.	1	0	99	3	4	94	1	0	99	2	1	97
- Strum. prec. med.chir.	nd	nd	nd	nd	nd	nd	nd	nd	nd	nd	nd	nd
Mezzi di trasporto	nd	nd	nd	nd	nd	nd	nd	nd	nd	nd	nd	nd
- Costruz.autoveicoli	nd	nd	nd	nd	nd	nd	nd	nd	nd	nd	nd	nd
- Altri mezzi trasp.	nd	nd	nd	nd	nd	nd	nd	nd	nd	nd	nd	nd
Alimentari	0	2	98	0	2	97	0	0	100	0	100	0
- Alimentari di base	20	80	0	14	86	0	100	0	0	0	100	0
- Bevande e altri alim.	0	0	100	0	0	100	0	0	100	nd	nd	nd
Industrie tessili	0	100	0	0	100	0	0	0	100	0	100	0
Pelli e cuoio	nd	nd	nd	nd	nd	nd	nd	nd	nd	nd	nd	nd
Calz.abbigl.bianc.casa	nd	nd	nd	nd	nd	nd	nd	nd	nd	nd	nd	nd
Legno, mobili in legno	0	100	0	0	100	0	0	100	0	0	100	0
Carta, stampa, editoria	26	74	0	100	0	0	100	0	0	0	100	0
Gomma e plastica	nd	nd	nd	nd	nd	nd	nd	nd	nd	nd	nd	nd
Manifatturiere diverse	nd	nd	nd	nd	nd	nd	nd	nd	nd	nd	nd	nd
TOTALE	2	23	74	9	43	48	2	12	86	1	28	70

PREVISIONI III TRIMESTRE 2002 (% RISPOSTE)

PROVINCIA DI UDINE

SETTORI	PRODUZIONE			DOMANDA INTERNA			DOMANDA ESTERA			OCCUPAZIONE		
	+	=	-	+	=	-	+	=	-	+	=	-
Petrolio	nd	nd	nd	nd	nd	nd	nd	nd	nd	nd	nd	nd
Prod.l trasf. metalli	0	100	0	55	21	25	73	14	13	0	100	0
Estr.minerali non met.	nd	nd	nd	nd	nd	nd	nd	nd	nd	nd	nd	nd
Lav.minerali non met.	32	39	30	26	68	5	25	69	6	32	69	0
Ind. chimiche e affini	17	58	25	67	3	30	81	0	19	3	97	0
- industrie chimiche	17	58	25	67	3	30	81	0	19	3	97	0
- prod.fibre art. e sin.	nd	nd	nd	nd	nd	nd	nd	nd	nd	nd	nd	nd
Industrie meccaniche	17	78	5	24	66	10	16	11	73	9	86	6
- Costr. prodot. in met.	16	81	2	16	74	10	4	7	89	12	88	0
- Costr.instal macchine	15	85	0	33	64	3	75	25	0	0	85	15
- Macchine per ufficio	nd	nd	nd	nd	nd	nd	nd	nd	nd	nd	nd	nd
- Mat.eletr.elettron.	22	42	35	32	51	17	3	31	66	0	67	33
- Strum. prec. med.chir.	0	100	0	100	0	0	nd	nd	nd	0	100	0
Mezzi di trasporto	0	35	66	0	75	25	0	0	100	0	100	0
- Costruz.autoveicoli	0	35	66	0	75	25	0	0	100	0	100	0
- Altri mezzi trasp.	nd	nd	nd	nd	nd	nd	nd	nd	nd	nd	nd	nd
Alimentari	17	45	38	18	81	1	0	100	0	17	45	38
- Alimentari di base	0	53	47	0	99	1	0	100	0	0	53	47
- Bevande e altri alim.	89	11	0	89	11	0	nd	nd	nd	89	11	0
Industrie tessili	100	0	0	70	30	0	100	0	0	0	100	0
Pelli e cuoio	0	100	0	0	100	0	nd	nd	nd	0	100	0
Calz.abbigl.bianc.casa	100	0	0	100	0	0	100	0	0	0	100	0
Legno, mobili in legno	14	83	3	8	91	1	51	49	0	0	98	2
Carta, stampa, editoria	2	98	0	1	99	0	3	97	0	0	46	54
Gomma e plastica	0	31	69	0	57	43	17	83	0	0	100	0
Manifatturiere diverse	nd	nd	nd	nd	nd	nd	nd	nd	nd	nd	nd	nd
TOTALE	14	74	12	28	61	12	37	22	40	4	89	7

L'indagine congiunturale II trimestre 2002
MONOGRAFIA
Gli indici di sviluppo delle regioni e delle province italiane

[INCIDENZA DELLE SERIE ELEMENTARI PER PROVINCE E REGIONI - ANNO 2000](#)

[INDICI DI SVILUPPO PER REGIONE – ANNI 1997-2000](#)

[INDICI DI SVILUPPO PER REGIONE – GRADUATORIA ANNI 1997-2000](#)

[INDICE DI SVILUPPO PER REGIONE – GRAFICO ANNO 2000](#)

[INDICE DI SVILUPPO PER PROVINCIA – ANNI 1997-2000](#)

[INDICE DI SVILUPPO PER PROVINCIA – GRADUATORIA ANNI 1997-2000](#)

[INCIDENZA DELLE SERIE ELEMENTARI FRIULI-VENEZIA GIULIA – STORICO 1997-2000](#)

[INDICE DI SVILUPPO PER PROVINCIA DEL FRIULI-VENEZIA GIULIA – ANNI 1997-2000](#)

INCIDENZA PERCENTUALE DELLE SERIE ELEMENTARI PER L'ANNO 2000 (ITALIA = 100)
(Fonte dati: Confindustria - Area Politiche Territoriali e Mezzogiorno)

	Forze di lavoro occupate	Nuove iscrizioni in anagrafe	Consistenza imprese industriali	Consumo energia elettrica uso domestico	Autovetture immatricolate	Vendita carburanti per auto	Depositi bancari totali	Spese per spettacoli e TV	Pensioni erogate dall'INPS	Export merci
Torino	4,35	4,71	3,65	3,95	5,19	3,62	4,24	4,41	5,41	6,19
Vercelli	0,35	0,39	0,33	0,32	0,34	0,37	0,29	0,39	0,51	0,51
Biella	0,38	0,48	0,48	0,35	0,42	0,21	0,30	0,35	0,53	0,58
Verbano-Cusio-Ossola	0,31	0,32	0,34	0,28	0,31	0,18	0,22	0,32	0,43	0,20
Novara	0,68	0,79	0,70	0,59	0,73	0,64	0,65	0,75	0,86	1,16
Cuneo	1,13	1,14	0,98	0,95	1,10	1,13	1,04	1,00	1,18	1,54
Asti	0,42	0,48	0,35	0,38	0,37	0,43	0,34	0,33	0,46	0,33
Alessandria	0,78	0,91	0,80	0,76	0,88	0,75	0,75	0,84	1,02	1,08
PIEMONTE	8,39	9,22	7,63	7,58	9,33	7,77	7,84	8,39	10,40	11,60
VALLE D'AOSTA	0,25	0,30	0,16	0,28	0,80	0,42	0,24	0,20	0,25	0,15
Varese	1,67	1,99	2,03	1,42	1,77	1,11	1,46	1,36	1,95	2,54
Como	1,11	1,28	1,38	0,95	1,17	0,92	0,91	0,85	1,23	1,80
Lecco	0,64	0,70	0,75	0,54	0,57	0,36	0,53	0,46	0,64	0,99
Sondrio	0,36	0,26	0,25	0,32	0,28	0,33	0,31	0,27	0,30	0,16
Milano	7,62	8,20	8,50	7,22	9,07	7,06	15,16	9,46	9,52	13,68
Bergamo	2,00	2,23	2,01	1,63	1,66	1,45	1,76	1,63	1,88	3,27
Brescia	2,26	2,67	2,56	2,00	2,28	2,51	2,15	2,11	2,01	2,89
Pavia	0,93	1,19	0,93	0,88	1,02	0,80	0,92	0,86	1,21	0,87
Lodi	0,40	0,46	0,30	0,32	0,38	0,30	0,37	0,29	0,47	0,24
Cremona	0,64	0,67	0,58	0,60	0,65	0,69	0,59	0,71	0,76	0,56
Mantova	0,76	0,86	0,81	0,71	0,70	0,87	0,68	0,66	0,80	1,35
LOMBARDIA	18,38	20,52	20,10	16,60	19,56	16,40	24,86	18,67	20,77	28,35
Bolzano	1,02	0,67	0,72	0,76	0,75	0,99	1,08	0,85	0,71	0,86
Trento	0,97	0,88	0,70	0,87	0,88	1,41	1,02	0,76	0,83	0,81
TRENTINO-ALTO ADIGE	1,99	1,55	1,41	1,63	1,63	2,40	2,10	1,61	1,54	1,67
Verona	1,66	1,72	1,76	1,46	1,71	1,63	1,56	3,73	1,42	2,25
Vicenza	1,67	1,75	2,22	1,31	1,44	1,87	1,37	1,42	1,42	4,24
Belluno	0,46	0,35	0,43	0,38	0,37	0,36	0,30	0,30	0,41	0,59
Treviso	1,63	1,95	2,09	1,33	1,47	1,61	1,30	1,35	1,33	3,09
Venezia	1,60	1,26	1,26	1,42	1,20	1,51	1,28	1,88	1,52	1,74
Padova	1,71	1,71	2,05	1,46	1,61	1,64	1,63	1,39	1,37	2,10
Rovigo	0,48	0,37	0,49	0,41	0,40	0,37	0,35	0,38	0,49	0,27
VENETO	9,20	9,12	10,30	7,76	8,21	8,99	7,79	10,45	7,97	14,28
Pordenone	0,57	0,67	0,61	0,50	0,55	0,41	0,48	0,43	0,55	1,07
Udine	0,98	1,08	1,03	0,90	0,96	1,20	1,04	1,09	1,01	1,26
Gorizia	0,26	0,31	0,19	0,24	0,26	0,25	0,24	0,22	0,34	0,67
Trieste	0,46	0,28	0,27	0,50	0,41	0,31	0,65	0,55	0,71	0,45
FRIULI-VENEZIA GIULIA	2,28	2,35	2,10	2,14	2,18	2,17	2,40	2,29	2,60	3,45
Imperia	0,40	0,47	0,26	0,44	0,35	0,39	0,27	0,44	0,38	0,13
Savona	0,50	0,62	0,36	0,54	0,48	0,67	0,40	0,58	0,67	0,25
Genova	1,54	1,27	1,26	1,61	1,42	1,42	1,66	1,90	2,35	0,76
La Spezia	0,39	0,44	0,33	0,39	0,39	0,46	0,31	0,37	0,47	0,14
LIGURIA	2,83	2,80	2,21	2,98	2,70	2,94	2,63	3,29	3,87	1,28
Piacenza	0,51	0,57	0,49	0,49	0,48	0,60	0,51	0,59	0,67	0,44
Parma	0,83	0,95	0,93	0,76	0,84	0,75	0,88	1,02	0,94	1,07
Reggio nell'Emilia	1,01	1,18	1,26	0,84	1,01	1,42	0,90	0,90	1,03	1,92
Modena	1,43	1,58	1,95	1,19	1,41	1,25	1,24	1,38	1,41	2,91
Bologna	1,93	2,36	1,88	1,82	2,20	1,82	2,23	3,16	2,24	2,80
Ferrara	0,71	0,48	0,55	0,66	0,62	0,52	0,51	0,70	0,93	0,62
Ravenna	0,71	0,60	0,58	0,66	0,74	1,21	0,64	1,46	0,88	0,69
Forlì-Cesena	0,73	0,61	0,75	0,59	0,71	0,95	0,73	0,75	0,64	0,73
Rimini	0,55	0,56	0,53	0,53	0,50	0,50	0,46	1,38	0,47	0,37
EMILIA-ROMAGNA	8,41	8,89	8,92	7,55	8,52	9,02	8,10	11,35	9,22	11,55
Massa Carrara	0,34	0,28	0,39	0,32	0,38	0,28	0,27	0,36	0,39	0,37
Lucca	0,70	0,62	0,94	0,69	0,87	0,67	0,64	1,07	0,70	0,98
Pistoia	0,54	0,57	0,90	0,51	0,62	0,51	0,45	0,59	0,53	0,57
Firenze	1,75	2,06	2,69	1,76	2,54	1,89	2,07	2,77	1,96	2,40
Prato	0,51	0,47	1,35	0,40	0,59	0,27	0,49	0,33	0,44	1,13
Livorno	0,62	0,46	0,41	0,62	0,63	0,96	0,43	0,72	0,72	0,32
Pisa	0,75	0,82	0,89	0,68	0,85	0,68	0,63	0,70	0,73	0,74
Arezzo	0,62	0,61	0,90	0,53	0,65	0,62	0,66	0,60	0,66	1,38

	Forze di lavoro occupate	Nuove iscrizioni in anagrafe	Consistenza imprese industriali	Consumo energia elettrica uso domestico	Autovetture immatricolate	Vendita carburanti per auto	Depositi bancari totali	Spese per spettacoli e TV	Pensioni erogate dall'INPS	Export merci
Siena	0,53	0,54	0,49	0,47	0,52	0,54	0,55	0,46	0,55	0,35
Grosseto	0,39	0,35	0,28	0,44	0,38	0,41	0,32	0,43	0,43	0,06
TOSCANA	6,76	6,77	9,24	6,41	8,02	6,82	6,51	8,02	7,12	8,31
Perugia	1,15	1,02	1,25	1,02	1,14	1,42	0,95	1,14	1,12	0,55
Terni	0,38	0,28	0,32	0,37	0,37	0,45	0,29	0,39	0,51	0,34
UMBRIA	1,53	1,30	1,57	1,38	1,50	1,88	1,24	1,53	1,63	0,89
Pesaro e Urbino	0,66	0,65	0,96	0,57	0,65	0,76	0,65	0,65	0,59	0,61
Ancona	0,87	0,74	0,80	0,70	0,88	0,94	0,75	0,86	0,89	1,09
Macerata	0,57	0,52	0,84	0,47	0,49	0,50	0,49	0,53	0,56	0,51
Ascoli Piceno	0,70	0,54	1,08	0,55	0,59	0,67	0,55	0,66	0,62	0,70
MARCHE	2,80	2,46	3,69	2,29	2,62	2,88	2,43	2,70	2,66	2,91
Viterbo	0,46	0,51	0,36	0,49	0,45	0,53	0,32	0,37	0,45	0,11
Rieti	0,26	0,29	0,16	0,26	0,22	0,28	0,16	0,19	0,24	0,27
Roma	6,81	7,82	4,98	7,96	12,53	7,01	11,52	8,22	5,94	2,20
Latina	0,87	0,73	0,68	0,87	0,64	0,81	0,50	0,58	0,61	0,77
Frosinone	0,69	0,52	0,64	0,74	0,51	1,15	0,43	0,49	0,65	1,21
LAZIO	9,09	9,87	6,83	10,33	14,35	9,78	12,93	9,85	7,89	4,56
L'Aquila	0,47	0,38	0,44	0,49	0,41	0,54	0,36	0,42	0,46	0,40
Teramo	0,52	0,43	0,67	0,42	0,46	0,59	0,42	0,44	0,40	0,36
Pescara	0,49	0,49	0,46	0,44	0,50	0,43	0,42	0,53	0,42	0,14
Chieti	0,64	0,50	0,58	0,55	0,52	0,86	0,44	0,50	0,57	1,08
ABRUZZO	2,12	1,80	2,14	1,90	1,89	2,43	1,64	1,89	1,84	1,98
Isernia	0,14	0,11	0,11	0,12	0,11	0,11	0,07	0,08	0,13	0,11
Campobasso	0,37	0,25	0,27	0,32	0,20	0,37	0,21	0,25	0,33	0,08
MOLISE	0,51	0,35	0,38	0,44	0,31	0,49	0,28	0,33	0,46	0,19
Caserta	1,07	1,43	0,88	1,29	0,72	1,49	0,67	0,55	0,81	0,45
Benevento	0,42	0,32	0,34	0,38	0,25	0,33	0,23	0,26	0,38	0,02
Napoli	3,69	4,64	4,06	4,87	2,59	3,39	3,61	2,87	3,02	1,68
Avellino	0,65	0,56	0,60	0,54	0,31	0,52	0,41	0,39	0,50	0,37
Salerno	1,57	1,37	1,63	1,53	0,84	1,52	1,04	1,27	1,21	0,46
CAMPANIA	7,40	8,31	7,52	8,61	4,71	7,26	5,96	5,34	5,92	2,99
Foggia	0,96	0,56	0,67	0,92	0,42	0,82	0,71	0,62	0,75	0,23
Bari	2,31	1,33	2,50	2,35	1,50	2,43	1,98	1,87	1,77	1,17
Taranto	0,79	0,53	0,54	0,95	0,54	0,99	0,53	0,56	0,87	0,35
Brindisi	0,58	0,34	0,42	0,65	0,29	0,52	0,38	0,41	0,62	0,24
Lecce	1,11	0,83	1,16	1,34	0,68	1,09	0,66	0,90	1,06	0,31
PUGLIA	5,75	3,59	5,29	6,20	3,43	5,86	4,26	4,36	5,07	2,30
Potenza	0,57	0,33	0,52	0,51	0,39	0,56	0,35	0,34	0,54	0,29
Matera	0,31	0,16	0,23	0,27	0,19	0,27	0,23	0,18	0,26	0,13
BASILICATA	0,88	0,49	0,75	0,78	0,58	0,83	0,59	0,52	0,80	0,42
Cosenza	0,98	0,84	0,84	1,08	0,67	0,91	0,59	0,68	0,82	0,03
Crotone	0,20	0,20	0,20	0,26	0,12	0,18	0,14	0,13	0,20	0,00
Catanzaro	0,47	0,45	0,41	0,57	0,46	0,50	0,33	0,33	0,42	0,01
Vibo Valentia	0,22	0,19	0,19	0,25	0,15	0,22	0,12	0,14	0,20	0,03
Reggio di Calabria	0,69	0,56	0,60	0,98	0,63	0,70	0,45	0,53	0,73	0,04
CALABRIA	2,56	2,24	2,25	3,14	2,03	2,51	1,62	1,79	2,37	0,12

	Forze di lavoro occupate	Nuove iscrizioni in anagrafe	Consistenza imprese industriali	Consumo energia elettrica uso domestico	Autovetture immatricolate	Vendita carburanti per auto	Depositi bancari totali	Spese per spettacoli e TV	Pensioni erogate dall'INPS	Export merci
Trapani	0,57	0,45	0,59	0,81	0,39	0,53	0,39	0,49	0,51	0,08
Palermo	1,44	1,54	1,19	2,30	1,53	1,24	1,31	1,23	1,29	0,18
Messina	0,90	0,71	0,90	1,21	0,72	0,92	0,55	0,83	0,88	0,19
Agrigento	0,52	0,38	0,40	0,75	0,34	0,49	0,41	0,40	0,51	0,02
Caltanissetta	0,35	0,31	0,33	0,45	0,22	0,25	0,28	0,26	0,32	0,14
Enna	0,20	0,14	0,16	0,25	0,11	0,15	0,13	0,13	0,20	0,01
Catania	1,41	1,89	1,31	1,83	0,93	1,79	0,95	1,04	1,10	0,38
Ragusa	0,45	0,28	0,34	0,54	0,52	0,63	0,28	0,35	0,35	0,06
Siracusa	0,56	0,36	0,39	0,70	0,37	0,44	0,34	0,37	0,49	1,01
SICILIA	6,41	6,07	5,61	8,84	5,13	6,44	4,65	5,08	5,63	2,05
Sassari	0,72	0,49	0,69	1,00	0,85	0,82	0,51	0,72	0,57	0,12
Nuoro	0,41	0,25	0,32	0,45	0,30	0,33	0,28	0,29	0,35	0,02
Oristano	0,23	0,16	0,16	0,26	0,20	0,22	0,16	0,17	0,20	0,02
Cagliari	1,08	1,09	0,73	1,46	1,15	1,37	0,98	1,16	0,89	0,77
SARDEGNA	2,44	1,99	1,91	3,16	2,50	2,74	1,93	2,35	2,00	0,94
ITALIA	100,00	100,00	100,00	100,00	100,00	100,00	100,00	100,00	100,00	100,00
CENTRO-NORD	71,92	75,15	74,16	66,92	79,42	71,46	79,08	78,34	75,92	89,02
SUD-ISOLE	28,08	24,85	25,84	33,08	20,58	28,54	20,92	21,66	24,08	10,98

INDICE SINTETICO DI SVILUPPO ECONOMICO-SOCIALE PER REGIONE (ITALIA = 100)

(Fonte dati: Confindustria - Area Politiche Territoriali e Mezzogiorno)

	Totale				Popolazione				Pro-capite (a)			
	1997	1998	1999	2000	1997	1998	1999	2000	1997	1998	1999	2000
Piemonte	9,11	9,12	8,96	8,82	7,45	7,44	7,43	7,42	122,28	122,58	120,59	118,88
Valle d'Aosta	0,27	0,27	0,28	0,30	0,21	0,21	0,21	0,21	128,57	128,57	133,33	143,62
Lombardia	20,08	20,17	20,47	20,42	15,62	15,67	15,72	15,77	128,55	128,72	130,22	129,49
Trentino A.A.	1,77	1,78	1,78	1,75	1,61	1,61	1,62	1,63	109,94	110,56	109,86	107,49
Veneto	9,29	9,41	9,45	9,41	7,76	7,79	7,82	7,85	119,72	120,80	120,84	119,85
Friuli V.Giulia	2,37	2,53	2,40	2,40	2,06	2,06	2,06	2,05	115,05	122,82	116,50	116,55
Liguria	2,87	2,83	2,79	2,75	2,85	2,83	2,82	2,80	100,70	100,00	98,94	98,25
Emilia-Rom.	9,19	9,19	9,18	9,15	6,86	6,87	6,90	6,93	133,97	133,77	133,04	132,08
Toscana	7,41	7,34	7,39	7,40	6,13	6,12	6,13	6,13	120,88	119,74	120,55	120,63
Umbria	1,45	1,42	1,43	1,45	1,44	1,45	1,45	1,45	100,69	97,93	98,62	99,78
Marche	2,76	2,77	2,69	2,74	2,52	2,53	2,53	2,54	109,52	109,49	106,37	107,95
Lazio	8,88	8,72	9,09	9,55	9,11	9,12	9,13	9,17	97,48	95,61	99,56	104,14
Abruzzo	1,97	1,98	1,94	1,96	2,22	2,22	2,22	2,22	88,74	89,19	87,39	88,58
Molise	0,40	0,39	0,38	0,38	0,57	0,57	0,57	0,57	70,18	68,42	66,67	66,09
Campania	6,59	6,53	6,46	6,40	10,07	10,06	10,02	10,00	65,44	64,91	64,47	64,03
Puglia	4,69	4,85	4,66	4,61	7,10	7,09	7,08	7,06	66,06	68,41	65,82	65,25
Basilicata	0,70	0,68	0,69	0,66	1,06	1,06	1,05	1,05	66,04	64,15	65,71	63,35
Calabria	2,16	2,10	2,08	2,06	3,60	3,58	3,56	3,53	60,00	58,66	58,43	58,40
Sicilia	5,83	5,73	5,65	5,59	8,87	8,85	8,82	8,78	65,73	64,75	64,06	63,69
Sardegna	2,21	2,19	2,23	2,20	2,89	2,87	2,86	2,85	76,47	76,31	77,97	77,11
ITALIA	100,00	100,00	100,00	100,00	100,00	100,00	100,00	100,00	100,00	100,00	100,00	100,00
Centro-Nord	75,45	75,55	75,91	76,14	63,62	63,70	63,82	63,95	118,59	118,60	118,94	119,05
Sud-Isole	24,55	24,45	24,09	23,86	36,38	36,30	36,18	36,05	67,48	67,36	66,58	66,20

(a) Gli indici dei valori pro-capite possono non corrispondere esattamente al rapporto tra i dati delle precedenti colonne, perchè ottenuti dai valori analitici con più decimali.

INDICE SINTETICO DI SVILUPPO ECONOMICO-SOCIALE PER REGIONE (ITALIA = 100)

(Fonte dati: Confindustria - Area Politiche Territoriali e Mezzogiorno)

Graduatoria 1997			Graduatoria 1998			Graduatoria 1999			Graduatoria 2000		
	Province	Indice		Province	Indice		Province	Indice		Province	Indice
1	Emilia-Rom.	133,97	1	Emilia-Rom.	133,77	1	Valle d'Aosta	133,33	1	Valle d'Aosta	143,62
2	Valle d'Aosta	128,57	2	Lombardia	128,72	2	Emilia-Rom.	133,04	2	Emilia-Rom.	132,08
3	Lombardia	128,55	3	Valle d'Aosta	128,57	3	Lombardia	130,22	3	Lombardia	129,49
4	Piemonte	122,28	4	Friuli V. Giulia	122,82	4	Veneto	120,84	4	Toscana	120,63
5	Toscana	120,88	5	Piemonte	122,58	5	Piemonte	120,59	5	Veneto	119,85
6	Veneto	119,72	6	Veneto	120,80	6	Toscana	120,55	6	Piemonte	118,88
7	Friuli V. Giulia	115,05	7	Toscana	119,74	7	Friuli V. Giulia	116,50	7	Friuli V. Giulia	116,55
8	Trentino A.A.	109,94	8	Trentino A.A.	110,56	8	Trentino A.A.	109,86	8	Marche	107,95
9	Marche	109,52	9	Marche	109,49	9	Marche	106,37	9	Trentino A.A.	107,49
10	Liguria	100,70	10	Liguria	100,00	10	Lazio	99,56	10	Lazio	104,14
11	Umbria	100,69	11	Umbria	97,93	11	Liguria	98,94	11	Umbria	99,78
12	Lazio	97,48	12	Lazio	95,61	12	Umbria	98,62	12	Liguria	98,25
13	Abruzzo	88,74	13	Abruzzo	89,19	13	Abruzzo	87,39	13	Abruzzo	88,58
14	Sardegna	76,47	14	Sardegna	76,31	14	Sardegna	77,97	14	Sardegna	77,11
15	Molise	70,18	15	Molise	68,42	15	Molise	66,67	15	Molise	66,09
16	Puglia	66,06	16	Puglia	68,41	16	Puglia	65,82	16	Puglia	65,25
17	Basilicata	66,04	17	Campania	64,91	17	Basilicata	65,71	17	Campania	64,03
18	Sicilia	65,73	18	Sicilia	64,75	18	Campania	64,47	18	Sicilia	63,69
19	Campania	65,44	19	Basilicata	64,15	19	Sicilia	64,06	19	Basilicata	63,35
20	Calabria	60,00	20	Calabria	58,66	20	Calabria	58,43	20	Calabria	58,40
	ITALIA	100,00		ITALIA	100,00		ITALIA	100,00		ITALIA	100,00

INDICE SINTETICO DI SVILUPPO ECONOMICO-SOCIALE PRO-CAPITE ANNO 2000 PER REGIONE (ITALIA = 100)

(Fonte dati: Confindustria - Area Politiche Territoriali e Mezzogiorno)

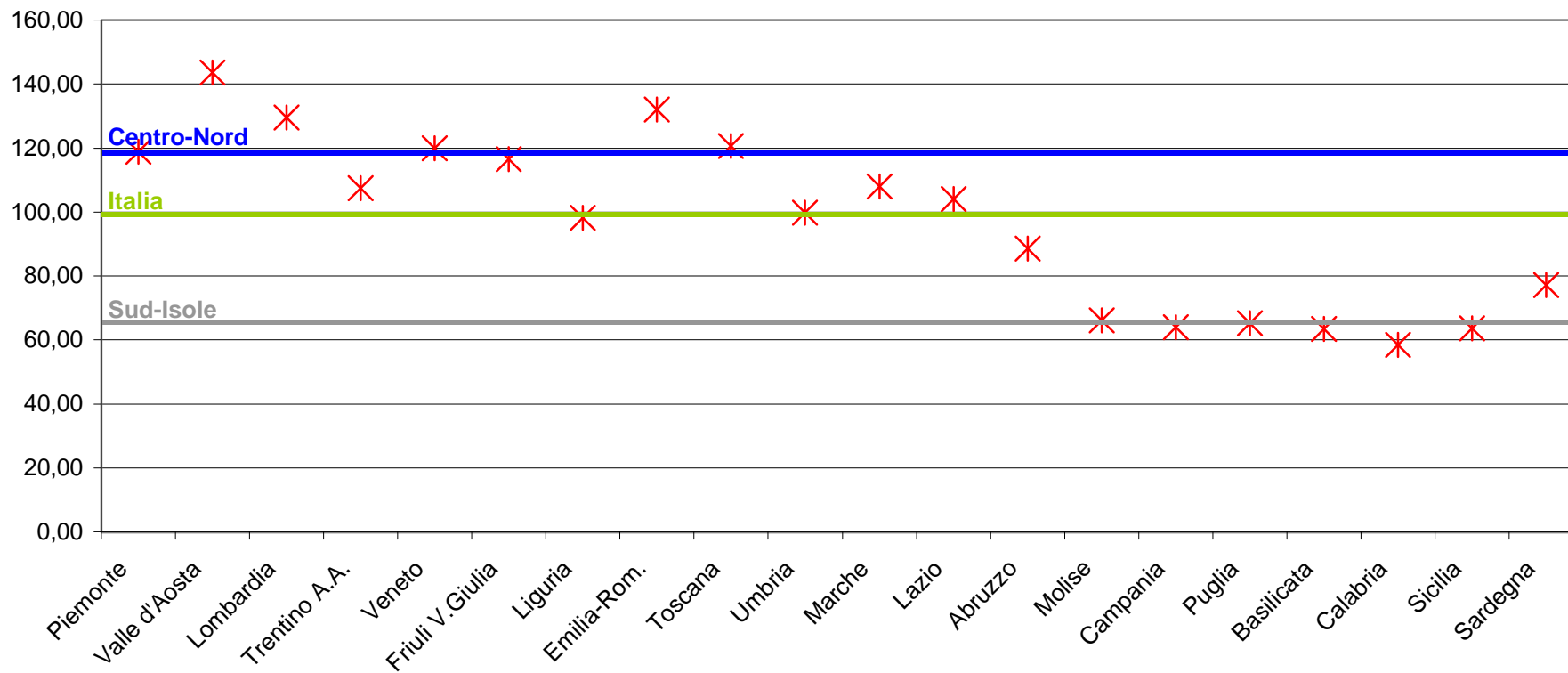

INDICE SINTETICO DI SVILUPPO ECONOMICO-SOCIALE PER PROVINCIA (ITALIA = 100)

(Fonte dati: Confindustria - Area Politiche Territoriali e Mezzogiorno)

	1997	1998	1999	2000
Torino	122,21	121,90	120,26	119,35
Vercelli	126,79	125,69	124,20	122,47
Biella	129,50	129,65	125,94	124,88
Verbano-Cusio-Ossola	109,20	110,02	104,87	104,51
Novara	130,84	133,07	131,56	126,07
Cuneo	119,09	121,44	118,62	116,01
Asti	110,75	112,05	110,15	106,94
Alessandria	125,84	125,01	122,03	121,43
Aosta	129,30	128,83	133,33	143,14
Varese	123,15	121,06	121,65	122,17
Como	128,57	126,77	123,96	123,05
Lecco	120,55	118,00	117,34	115,72
Sondrio	95,58	93,94	94,47	92,80
Milano	139,23	141,82	147,00	145,81
Bergamo	119,81	119,56	118,11	115,00
Brescia	123,24	122,68	123,66	122,06
Pavia	117,00	115,83	114,81	111,36
Lodi	106,61	102,48	103,56	103,99
Cremona	120,28	116,97	111,22	111,04
Mantova	128,15	128,06	126,36	126,15
Bolzano	107,30	107,93	106,13	104,75
Trento	112,56	112,67	111,30	109,96
Verona	132,72	133,94	132,72	132,00
Vicenza	135,86	138,80	138,41	135,81
Belluno	112,80	113,48	108,82	108,82
Treviso	126,09	126,09	127,93	124,79
Venezia	100,35	100,34	103,82	104,35
Padova	113,67	114,33	113,44	113,82
Rovigo	95,54	96,07	95,55	95,06
Pordenone	122,15	130,91	121,21	119,42
Udine	115,17	120,87	117,16	116,96
Gorizia	115,37	127,99	120,07	123,99
Trieste	106,86	111,97	108,59	108,12
Imperia	96,89	96,70	94,92	94,31
Savona	110,24	109,96	106,28	104,93
Genova	99,57	98,77	97,89	97,75
La Spezia	96,82	96,22	98,00	96,68
Piacenza	125,19	122,52	118,01	116,03
Parma	133,91	132,08	131,03	130,11
Reggio nell'Emilia	145,51	146,76	144,86	145,50
Modena	148,06	148,91	144,12	143,97
Bologna	140,75	142,37	142,73	141,13
Ferrara	109,13	107,96	105,59	104,86
Ravenna	129,25	129,77	134,97	134,33
Forlì-Cesena	114,53	115,54	116,43	116,32
Rimini	133,84	123,89	123,65	122,96
Massa Carrara	102,06	102,03	99,15	98,31
Lucca	121,43	120,92	121,33	121,40
Pistoia	128,63	128,00	126,87	124,00
Firenze	129,04	128,96	131,89	132,18
Prato	157,01	148,88	149,84	147,64
Livorno	100,71	99,67	101,20	102,08
Pisa	114,44	113,62	113,42	111,71
Arezzo	126,53	127,96	125,61	128,06
Siena	116,81	115,98	115,97	113,88
Grosseto	94,64	94,07	93,34	93,31
Perugia	100,68	99,01	100,26	100,90

	1997	1998	1999	2000
Terni	99,46	95,96	94,50	95,52
Pesaro e Urbino	112,55	113,29	112,47	112,31
Ancona	109,62	110,20	107,11	110,35
Macerata	107,42	106,85	101,48	104,02
Ascoli Piceno	108,34	107,08	112,19	104,26
Viterbo	80,58	74,74	79,67	79,69
Rieti	82,00	79,65	87,12	89,04
Roma	104,15	102,84	107,44	112,70
Latina	79,10	76,61	78,15	79,42
Frosinone	79,48	77,03	76,75	82,20
L'Aquila	83,64	82,82	80,52	82,94
Teramo	91,57	93,72	92,26	93,02
Pescara	90,24	90,66	84,99	84,81
Chieti	90,23	90,47	90,98	92,57
Isernia	71,64	72,96	68,36	68,89
Campobasso	67,92	66,01	65,97	65,06
Caserta	65,74	64,72	63,28	63,19
Benevento	57,07	57,55	58,57	57,90
Napoli	65,03	64,20	64,94	64,31
Avellino	66,79	65,86	62,97	63,75
Salerno	68,12	69,09	66,58	65,93
Foggia	55,92	58,10	56,69	55,78
Bari	70,77	73,65	71,01	70,33
Taranto	67,18	70,00	65,53	65,30
Brindisi	64,58	62,93	61,48	62,22
Lecce	65,85	68,64	65,83	64,84
Potenza	66,64	64,15	66,28	63,87
Matera	64,56	64,14	62,94	62,29
Cosenza	59,17	57,63	58,17	58,17
Crotone	58,46	55,42	54,30	54,39
Catanzaro	61,91	60,15	60,72	59,75
Vibo Valentia	59,01	58,88	56,21	56,04
Reggio di Calabria	60,56	59,72	59,13	59,97
Trapani	68,95	67,97	65,55	64,88
Palermo	65,19	64,96	63,46	62,72
Messina	69,22	68,83	67,98	67,03
Agrigento	58,27	55,39	53,87	52,28
Caltanissetta	62,58	59,44	57,49	59,06
Enna	48,15	47,63	48,12	47,64
Catania	67,03	67,22	66,94	66,71
Ragusa	68,01	68,09	69,70	72,27
Siracusa	70,91	69,98	67,96	72,00
Sassari	80,95	85,00	84,22	81,85
Nuoro	65,93	63,11	65,20	65,18
Oristano	69,48	67,07	65,94	65,53
Cagliari	78,96	77,09	80,88	80,91
ITALIA	100,00	100,00	100,00	100,00

INDICE SINTETICO DI SVILUPPO ECONOMICO-SOCIALE PER PROVINCIA (ITALIA = 100)

(Fonte dati: Confindustria - Area Politiche Territoriali e Mezzogiorno)

Graduatoria 1997		Graduatoria 1998		Graduatoria 1999		Graduatoria 2000		
	Province	Indice		Province	Indice		Province	Indice
1	Prato	157,01	1	Modena	148,91	1	Prato	147,64
2	Modena	148,06	2	Prato	148,88	2	Milano	145,81
3	Reggio nell'Emilia	145,51	3	Reggio nell'Emilia	146,76	3	Reggio nell'Emilia	145,50
4	Bologna	140,75	4	Bologna	142,37	4	Modena	143,97
5	Milano	139,23	5	Milano	141,82	5	Bologna	142,73
6	Vicenza	135,86	6	Vicenza	138,80	6	Vicenza	138,41
7	Parma	133,91	7	Verona	133,94	7	Ravenna	134,97
8	Rimini	133,84	8	Novara	133,07	8	Aosta	133,33
9	Verona	132,72	9	Parma	132,08	9	Verona	132,72
10	Novara	130,84	10	Pordenone	130,91	10	Firenze	131,89
11	Biella	129,50	11	Ravenna	129,77	11	Novara	131,56
12	Aosta	129,30	12	Biella	129,65	12	Parma	131,03
13	Ravenna	129,25	13	Firenze	128,96	13	Treviso	127,93
14	Firenze	129,04	14	Aosta	128,83	14	Pistoia	126,87
15	Pistoia	128,63	15	Mantova	128,06	15	Mantova	126,36
16	Como	128,57	16	Pistoia	128,00	16	Biella	125,94
17	Mantova	128,15	17	Gorizia	127,99	17	Arezzo	125,61
18	Vercelli	126,79	18	Arezzo	127,96	18	Vercelli	124,20
19	Arezzo	126,53	19	Como	126,77	19	Como	123,96
20	Treviso	126,09	20	Treviso	126,09	20	Brescia	123,66
21	Alessandria	125,84	21	Vercelli	125,69	21	Rimini	123,65
22	Piacenza	125,19	22	Alessandria	125,01	22	Alessandria	122,03
23	Brescia	123,24	23	Rimini	123,89	23	Varese	121,65
24	Varese	123,15	24	Brescia	122,68	24	Lucca	121,33
25	Torino	122,21	25	Piacenza	122,52	25	Pordenone	121,21
26	Pordenone	122,15	26	Torino	121,90	26	Torino	120,26
27	Lucca	121,43	27	Cuneo	121,44	27	Gorizia	120,07
28	Lecco	120,55	28	Varese	121,06	28	Cuneo	118,62
29	Cremona	120,28	29	Lucca	120,92	29	Bergamo	118,11
30	Bergamo	119,81	30	Udine	120,87	30	Piacenza	118,01
31	Cuneo	119,09	31	Bergamo	119,56	31	Lecco	117,34
32	Pavia	117,00	32	Lecco	118,00	32	Udine	117,16
33	Siena	116,81	33	Cremona	116,97	33	Forli-Cesena	116,43
34	Gorizia	115,37	34	Siena	115,98	34	Siena	115,97
35	Udine	115,17	35	Pavia	115,83	35	Pavia	114,81
36	Forli-Cesena	114,53	36	Forli-Cesena	115,54	36	Padova	113,44
							Roma	112,70

Graduatoria 1997			Graduatoria 1998			Graduatoria 1999			Graduatoria 2000		
	Province	Indice		Province	Indice		Province	Indice		Province	Indice
37	Pisa	114,44	37	Padova	114,33	37	Pisa	113,42	37	Pesaro e Urbino	112,31
38	Padova	113,67	38	Pisa	113,62	38	Pesaro e Urbino	112,47	38	Pisa	111,71
39	Belluno	112,80	39	Belluno	113,48	39	Ascoli Piceno	112,19	39	Pavia	111,36
40	Trento	112,56	40	Pesaro e Urbino	113,29	40	Trento	111,30	40	Cremona	111,04
41	Pesaro e Urbino	112,55	41	Trento	112,67	41	Cremona	111,22	41	Ancona	110,35
42	Asti	110,75	42	Asti	112,05	42	Asti	110,15	42	Trento	109,96
43	Savona	110,24	43	Trieste	111,97	43	Belluno	108,82	43	Belluno	108,82
44	Ancona	109,62	44	Ancona	110,20	44	Trieste	108,59	44	Trieste	108,12
45	Verbano-Cusio-Ossola	109,20	45	Verbano-Cusio-Ossola	110,02	45	Roma	107,44	45	Asti	106,94
46	Ferrara	109,13	46	Savona	109,96	46	Ancona	107,11	46	Savona	104,93
47	Ascoli Piceno	108,34	47	Ferrara	107,96	47	Savona	106,28	47	Ferrara	104,86
48	Macerata	107,42	48	Bolzano	107,93	48	Bolzano	106,13	48	Bolzano	104,75
49	Bolzano	107,30	49	Ascoli Piceno	107,08	49	Ferrara	105,59	49	Verbano-Cusio-Ossola	104,51
50	Trieste	106,86	50	Macerata	106,85	50	Verbano-Cusio-Ossola	104,87	50	Venezia	104,35
51	Lodi	106,61	51	Roma	102,84	51	Venezia	103,82	51	Ascoli Piceno	104,26
52	Roma	104,15	52	Lodi	102,48	52	Lodi	103,56	52	Macerata	104,02
53	Massa Carrara	102,06	53	Massa Carrara	102,03	53	Macerata	101,48	53	Lodi	103,99
54	Livorno	100,71	54	Venezia	100,34	54	Livorno	101,20	54	Livorno	102,08
55	Perugia	100,68	55	Livorno	99,67	55	Perugia	100,26	55	Perugia	100,90
56	Venezia	100,35	56	Perugia	99,01	56	Massa Carrara	99,15	56	Massa Carrara	98,31
57	Genova	99,57	57	Genova	98,77	57	La Spezia	98,00	57	Genova	97,75
58	Terni	99,46	58	Imperia	96,70	58	Genova	97,89	58	La Spezia	96,68
59	Imperia	96,89	59	La Spezia	96,22	59	Rovigo	95,55	59	Terni	95,52
60	La Spezia	96,82	60	Rovigo	96,07	60	Imperia	94,92	60	Rovigo	95,06
61	Sondrio	95,58	61	Terni	95,96	61	Terni	94,50	61	Imperia	94,31
62	Rovigo	95,54	62	Grosseto	94,07	62	Sondrio	94,47	62	Grosseto	93,31
63	Grosseto	94,64	63	Sondrio	93,94	63	Grosseto	93,34	63	Teramo	93,02
64	Teramo	91,57	64	Teramo	93,72	64	Teramo	92,26	64	Sondrio	92,80
65	Pescara	90,24	65	Pescara	90,66	65	Chieti	90,98	65	Chieti	92,57
66	Chieti	90,23	66	Chieti	90,47	66	Rieti	87,12	66	Rieti	89,04
67	L'Aquila	83,64	67	Sassari	85,00	67	Pescara	84,99	67	Pescara	84,81
68	Rieti	82,00	68	L'Aquila	82,82	68	Sassari	84,22	68	L'Aquila	82,94
69	Sassari	80,95	69	Rieti	79,65	69	Cagliari	80,88	69	Frosinone	82,20
70	Viterbo	80,58	70	Cagliari	77,09	70	L'Aquila	80,52	70	Sassari	81,85
71	Frosinone	79,48	71	Frosinone	77,03	71	Viterbo	79,67	71	Cagliari	80,91
72	Latina	79,10	72	Latina	76,61	72	Latina	78,15	72	Viterbo	79,69
73	Cagliari	78,96	73	Viterbo	74,74	73	Frosinone	76,75	73	Latina	79,42
74	Isernia	71,64	74	Bari	73,65	74	Bari	71,01	74	Ragusa	72,27
75	Siracusa	70,91	75	Isernia	72,96	75	Ragusa	69,70	75	Siracusa	72,00

Graduatoria 1997			Graduatoria 1998			Graduatoria 1999			Graduatoria 2000		
	Province	Indice		Province	Indice		Province	Indice		Province	Indice
76	Bari	70,77	76	Taranto	70,00	76	Isernia	68,36	76	Bari	70,33
77	Oristano	69,48	77	Siracusa	69,98	77	Messina	67,98	77	Isernia	68,89
78	Messina	69,22	78	Salerno	69,09	78	Siracusa	67,96	78	Messina	67,03
79	Trapani	68,95	79	Messina	68,83	79	Catania	66,94	79	Catania	66,71
80	Salerno	68,12	80	Lecce	68,64	80	Salerno	66,58	80	Salerno	65,93
81	Ragusa	68,01	81	Ragusa	68,09	81	Potenza	66,28	81	Oristano	65,53
82	Campobasso	67,92	82	Trapani	67,97	82	Campobasso	65,97	82	Taranto	65,30
83	Taranto	67,18	83	Catania	67,22	83	Oristano	65,94	83	Nuoro	65,18
84	Catania	67,03	84	Oristano	67,07	84	Lecce	65,83	84	Campobasso	65,06
85	Avellino	66,79	85	Campobasso	66,01	85	Trapani	65,55	85	Trapani	64,88
86	Potenza	66,64	86	Avellino	65,86	86	Taranto	65,53	86	Lecce	64,84
87	Nuoro	65,93	87	Palermo	64,96	87	Nuoro	65,20	87	Napoli	64,31
88	Lecce	65,85	88	Caserta	64,72	88	Napoli	64,94	88	Potenza	63,87
89	Caserta	65,74	89	Napoli	64,20	89	Palermo	63,46	89	Avellino	63,75
90	Palermo	65,19	90	Potenza	64,15	90	Caserta	63,28	90	Caserta	63,19
91	Napoli	65,03	91	Matera	64,14	91	Avellino	62,97	91	Palermo	62,72
92	Brindisi	64,58	92	Nuoro	63,11	92	Matera	62,94	92	Matera	62,29
93	Matera	64,56	93	Brindisi	62,93	93	Brindisi	61,48	93	Brindisi	62,22
94	Caltanissetta	62,58	94	Catanzaro	60,15	94	Catanzaro	60,72	94	Reggio di Calabria	59,97
95	Catanzaro	61,91	95	Reggio di Calabria	59,72	95	Reggio di Calabria	59,13	95	Catanzaro	59,75
96	Reggio di Calabria	60,56	96	Caltanissetta	59,44	96	Benevento	58,57	96	Caltanissetta	59,06
97	Cosenza	59,17	97	Vibo Valentia	58,88	97	Cosenza	58,17	97	Cosenza	58,17
98	Vibo Valentia	59,01	98	Foggia	58,10	98	Caltanissetta	57,49	98	Benevento	57,90
99	Crotone	58,46	99	Cosenza	57,63	99	Foggia	56,69	99	Vibo Valentia	56,04
100	Agrigento	58,27	100	Benevento	57,55	100	Vibo Valentia	56,21	100	Foggia	55,78
101	Benevento	57,07	101	Crotone	55,42	101	Crotone	54,30	101	Crotone	54,39
102	Foggia	55,92	102	Agrigento	55,39	102	Agrigento	53,87	102	Agrigento	52,28
103	Enna	48,15	103	Enna	47,63	103	Enna	48,12	103	Enna	47,64
	ITALIA	100,00		ITALIA	100,00		ITALIA	100,00		ITALIA	100,00

INDICE SINTETICO DI SVILUPPO ECONOMICO-SOCIALE - FRIULI-VENEZIA GIULIA (ITALIA = 100)

(Fonte dati: Confindustria - Area Politiche Territoriali e Mezzogiorno)

	1997		1998		1999		2000	
	graduatoria	indice	graduatoria	indice	graduatoria	indice	graduatoria	indice
Pordenone	26	122,15	10	130,91	25	121,21	26	119,42
Udine	35	115,17	30	120,87	32	117,16	28	116,96
Gorizia	34	115,37	17	127,99	27	120,07	18	123,99
Trieste	50	106,86	43	111,97	44	108,59	44	108,12
FRIULI-VENEZIA GIULIA	7	115,05	4	122,82	7	116,50	7	116,55

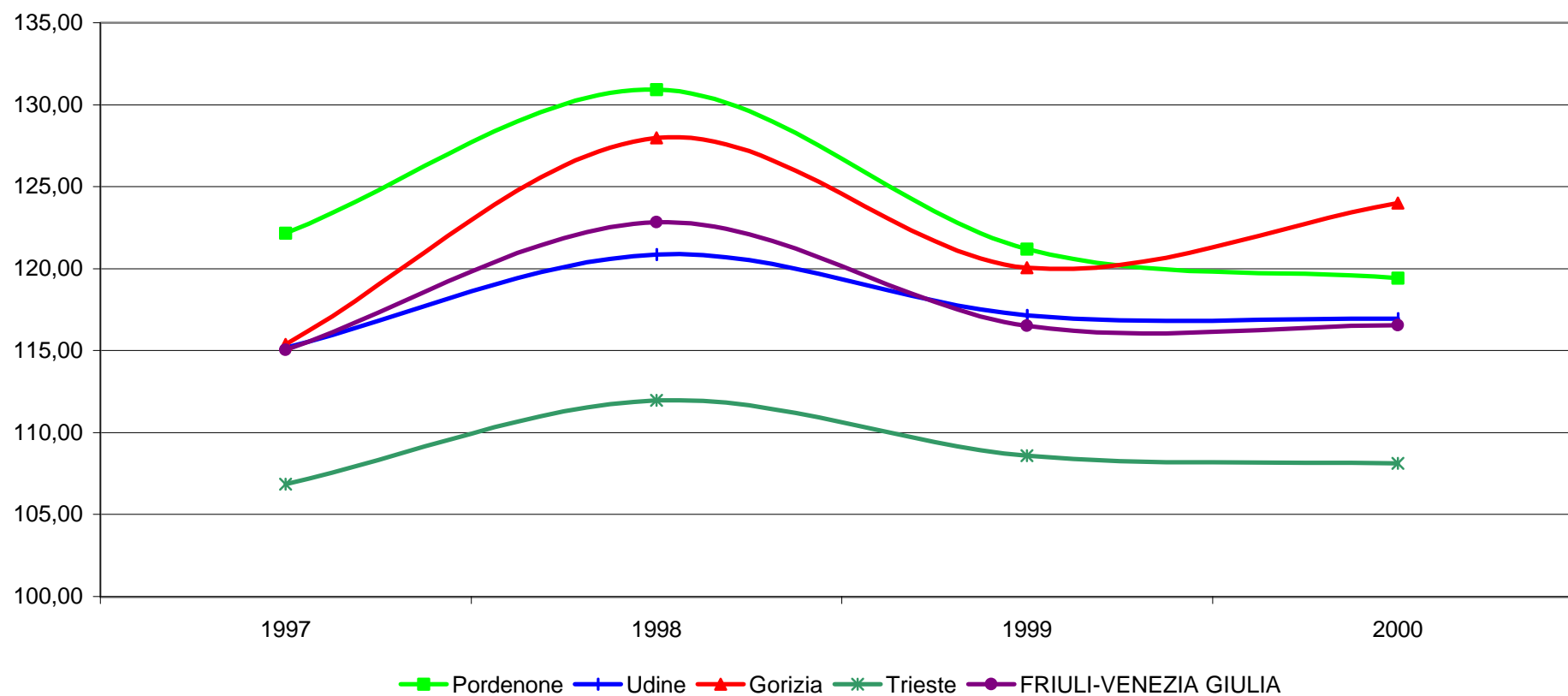

INCIDENZA PERCENTUALE DELLE SERIE ELEMENTARI - STORICO 1997-2000 FRIULI-VENEZIA GIULIA (ITALIA = 100)

(Fonte dati: Confindustria - Area Politiche Territoriali e Mezzogiorno)

	Forze di lavoro occupate	Nuove iscrizioni in anagrafe	Consistenza imprese industriali	Consumo energia elettrica uso domestico	Autovetture immatricolate	Vendita carburanti per auto	Depositi bancari totali	Spese per spettacoli e TV	Pensioni erogate dall'INPS	Export merci
--	--------------------------	------------------------------	---------------------------------	---	---------------------------	-----------------------------	-------------------------	---------------------------	----------------------------	--------------

1997										
Pordenone	0,60	0,54	0,60	0,48	0,76	0,41	0,46	0,44	0,54	1,12
Udine	1,06	0,97	1,05	0,87	0,97	1,06	0,97	1,15	1,01	1,30
Gorizia	0,25	0,28	0,20	0,24	0,33	0,24	0,24	0,22	0,35	0,43
Trieste	0,41	0,28	0,28	0,53	0,43	0,30	0,67	0,55	0,75	0,45
FRIULI-VENEZIA GIULIA	2,33	2,07	2,13	2,12	2,49	2,02	2,35	2,35	2,65	3,30

1998										
Pordenone	0,59	0,62	0,60	0,50	1,13	0,41	0,47	0,44	0,54	1,12
Udine	1,04	0,99	1,04	0,89	1,34	1,17	0,94	1,13	1,01	1,42
Gorizia	0,26	0,30	0,20	0,24	0,43	0,25	0,26	0,22	0,34	0,68
Trieste	0,42	0,28	0,28	0,52	0,62	0,30	0,64	0,52	0,74	0,53
FRIULI-VENEZIA GIULIA	2,31	2,19	2,12	2,15	3,52	2,13	2,31	2,31	2,63	3,75

1999										
Pordenone	0,57	0,65	0,60	0,49	0,60	0,41	0,48	0,43	0,55	1,11
Udine	1,00	1,04	1,03	0,88	1,00	1,19	0,89	1,09	1,01	1,40
Gorizia	0,28	0,32	0,20	0,24	0,26	0,25	0,23	0,22	0,34	0,55
Trieste	0,44	0,30	0,28	0,52	0,43	0,31	0,64	0,55	0,72	0,48
FRIULI-VENEZIA GIULIA	2,29	2,31	2,11	2,13	2,29	2,16	2,24	2,29	2,62	3,54

2000										
Pordenone	0,57	0,67	0,61	0,50	0,55	0,41	0,48	0,43	0,55	1,07
Udine	0,98	1,08	1,03	0,90	0,96	1,20	1,04	1,09	1,01	1,26
Gorizia	0,26	0,31	0,19	0,24	0,26	0,25	0,24	0,22	0,34	0,67
Trieste	0,46	0,28	0,27	0,50	0,41	0,31	0,65	0,55	0,71	0,45
FRIULI-VENEZIA GIULIA	2,28	2,35	2,10	2,14	2,18	2,17	2,40	2,29	2,60	3,45